TIEMPO PARA SANTIAGO
Bueno.
TEMPERATURA DE AYER
MAXIMA: 32,2 grados C. a las 16 horas y 15 minutos.
MINIMA: 12,4 grados C. a las 6 horas y 50 minutos.
El Sol saldrá a las 5 horas y 51 minutos.—Se pondrá a las 19 horas y 51 minutos.—
La Luna saldrá a las 9 horas y 36 minutos. —Se pondrá a las 21 horas y 47 minutos.—
FASE: Luna Llena, el 6 de febrero.

LA NACION

AÑO XXXIX — JUEVES 27 DE ENERO DE 1955 — SANTIAGO DE CHILE — PRECIO $ 15.— N.o 13.567

EDICION DE 20 PAGINAS

CRONICA	Págs. 1, 2, 3 y 6	DEPORTES	Págs. 11, 13, 14 y 15
REDACCION	4	GREMIALES	12
POLITICA	5	CLASIFICADOS	16 y 18
SOCIAL	7	TURF	17
PROVINCIAS	8	TEATROS	19
CABLES	9 y 10	MAGAZINE	20

HERMANAS SIAMESAS NACIERON AYER EN SANTIAGO

El extraordinario suceso ocurrió en el Hospital "Angel C. Sanhueza"

Las primeras 24 horas fueron de suma actividad en la Maternidad. Médicos de turno custodian día y noche a las recién nacidas. Si logran vivir las 24 horas, hoy recibirán su primera alimentación consistente en leche humana. En las primeras horas de hoy se realizará una nueva junta de médicos.

Los médicos luchan por salvarlas

El Director del Hospital donde nacieron las pequeñas conversa con dos reporteros de LA NACION. El prestigioso médico nos dijo: "Trataremos de que las recién nacidas vivan para poder realizar la difícil operación de separarlas".

Conmoción causa el hecho en los círculos médicos

Si viven, en la próxima semana serán operadas

A las 6.45 horas de la madrugada de ayer, ante la conmoción de los médicos de la Clínica "Angel Custodio Sanhueza", la señora Sofía González Montesinos, de 33 años de edad, domiciliada en la calle Rogelio Ugarte, número 374, dio a luz —después de una operación cesárea— a un par de hermanas siamesas (toracópagos) unidas por el esternón.

Las niñas pesaron juntas 3 kilos 350 gramos; nacieron, a los 9 meses y dos días de gestación normal y fueron trasladadas inmediatamente a la incubadora principal del establecimiento, mientras una junta de médicos, presidida por el Dr. Hernán Jirón —Director del Hospital—, discutía las pautas indispensables para conseguir que las hermanas gemelas pudieran sobrevivir.

La noticia circuló rápidamente y luego cruzó las fronteras, solicitando interrogaciones a los eminentes centros científicos en los cuales se han tratado casos similares de siameses.

El escueto parte médico sostiene lo siguiente: "A las 6.45 horas, día 26 enero 1955, la Sra. Sofía González Montesinos dio a luz, con operación cesárea, a un par de gemelas esternocópagos, de sexo femenino, con un solo cordon umbilical, que al parecer tiene 6 vasos (en los niños normales, el cordón umbilical tiene tres vasos). Una de las gemelas presenta labio leporino simple, no complicado, por lo que se permite identificarlo. Aparentemente, esta misma gemela (la del labio leporino) tiene el peso de la circulación de las dos recién nacidas, pues los tonos cardíacos se notan con gran nitidez en la zona mamilar izquierda, mientras en la zona mamilar derecha de la gemela que no tiene labio leporino los tones cardíacos son mucho más apagados".

24 HORAS DE VIDA.— Inmediatamente después de efectuado el nacimiento, la junta de médicos diagnosticó el tratamiento: "Limpieza de mucosidades externas e internas, traslado de las recién nacidas a la incubadora principal, ración de oxígeno y ayuno hasta las 24 horas, hora en que se diagnosticará la alimentación, si es que las gemelas continúan viviendo".

La sensacional noticia fue severamente silenciada a lo largo de todo el día de ayer hasta que los recién nacidos fueron inscritos a las 18 horas en el Registro Civil correspondiente. Momentos más tarde, una nube de periodistas y fotógrafos llegaron hasta las puertas herméticamente cerradas de la clínica. Sólo

(A la página 2, columna 6)

Pesaron 3 kilos 350 gramos

Las dos pequeñas siamesas nacidas en la mañana de ayer fueron fotografiadas por nuestro diario en la cuna en la cual actualmente se encuentran. Como se puede apreciar en el grabado, las niñas se encuentran unidas por el vientre. Al nacer, las dos pequeñas juntas pesaron 3 kilos 350 gramos.

LA CACERIA DE LA NOTICIA

La cacería de la noticia tuvo ribetes sensacionales. Cuando llegamos al Hospital "Angel Custodio Sanhueza", los porteros se negaron a proporcionarnos cualquiera información. Solicitamos, posteriormente, hablar con el médico de turno. A los pocos momentos bajó. Al contemplar nuestras placas de periodistas, sonrió:

—Ya sé a lo que vienen —nos dijo—. Son ustedes los primeros en llegar, pero no me explico cómo se enteraron de la noticia.

Por supuesto, pretendimos de inmediato pasar a ver a las criaturas. Tomar fotografías a la madre. Conversar con las enfermeras, etcétera, pero tropezamos con la tenaz negativa del médico de turno.

Las palabras del galeno nos dejaron de una pieza:

—Lo siento muchísimo, pero no puedo darles ninguna información. Nos está prohibido estrictamente dar cualquiera noticia, no sólo de este caso, sino de cualquiera en general. Si les respondo, seré sometido a sumario administrativo y, seguramente, separado de mi cargo...

Sabíamos solamente que la madre estaba en la sala N.o 5. Nada más. Allí comenzó la odisea. Sin embargo, nos enteramos de que sólo el Director del Hospital, doctor Hernán Jirón, estaba autorizado para proporcionar noticias.

Por eso nos lanzamos a la calle, tratando de ubicar al Director, luchando contra el tiempo. Fuimos a su casa. No estaba allí. Había salido a comer afuera. Recorrimos numerosos establecimientos céntricos, preguntando a la aventura por el doctor Jirón. Recorrimos el Waldorf, el Carrera, el Chez-Henry y el Oriente. En este último restaurant nos dieron la pista. El doctor Jirón acababa de abandonar el bar y se había dirigido a un club de la Avenida Manuel Montt.

Allí lo encontramos definitivamente. Se negó también a darnos cualquiera información. Sin embargo, tratamos de conversar con él, y lo conseguimos. Después, la resistencia del severo médico fue vencida por la insistencia periodística.

Mientras tanto, reporteros de todos los diarios, revistas y radioemisoras tocaban en vano las puertas del Hospital "Angel Custodio Sanhueza".

UN ENTENDIMIENTO ECONOMICO Y COMERCIAL FIRMARAN PRESIDENTES DE CHILE Y BOLIVIA

Cambiaremos petróleo por tuberías de acero, y traeremos carne para abastecer el norte

Así lo reveló ayer en la Cámara de Diputados el Ministro del Interior, don Sergio Recabarren

La Cámara de Diputados y el Senado aprobaron ayer un proyecto del Ejecutivo, por el cual se autoriza la inversión de hasta seis millones de pesos para financiar los gastos de la entrevista que celebrarán en Arica los Presidentes de Chile y Bolivia.

Hablando, como Diputado Informante de la Comisión de Hacienda, el diputado Lea-Plaza dijo en la Cámara que el encuentro de estos dos Mandatarios sólo tiene por objeto establecer las bases de una complementación económica entre Chile y Bolivia, destinada a mejorar el standard de vida de ambos pueblos. Todavía no hay acuerdos definitivos —añadió el señor Lea-Plaza—, pero el procedimiento que se observará para esta complementación será igual al que se siguió con la Argentina, es decir, ambos países designarán comisiones para que, en conjunto, estudien los problemas susceptibles de solución, por esta vía. La comitiva del Presidente de Chile —informó después el señor Lea-Plaza— la integrarán 15 personas. Igual será la comitiva del Presidente de Bolivia. Además, ambos Mandatarios serán acompañados por unos 23 funcionarios técnicos. Y nuestro Gobierno, consecuente con su línea democrática y libertaria, ha invitado a un grupo de periodistas, para que informen sobre el acontecimiento.

INTERVENCION DESAFORTUNADA.— El diputado liberal Luis Undurraga terció en el debate para decir que, a su juicio, los gastos del próximo encuentro de los Presidentes de Chile y Bolivia no van a ser sobrios, porque los preparativos que se hacen en Arica son de aquellos que se llaman "echar la casa por la ventana". Undurraga señaló, también, que teme que en esa entrevista, junto a los temas económicos, se traten otros problemas de viejos litigios territoriales o de la salida al mar. Agregó, que el Cónsul de Bolivia en Arica ha pedido despachar las mercaderías en tránsito a su país, lo que provocaría cesantía en los despachadores chilenos de la Aduana.

REPLICA RECABARREN. — El Ministro del Interior, don Sergio Recabarren —presente en la Sala—, puntualizó los alcances de la entrevista de los Presidentes de Chile y Bolivia, y refutó con energía las desafortunadas críticas del diputado Undurraga.

Dijo el Ministro Recabarren:

"Señor Presidente, aparte de las justas observaciones que ha formulado hace un momento el Honorable Diputado Informante, señor Lea-Plaza, que abonan las razones para el despacho de este proyecto de ley, destinado a financiar los gastos del viaje a Arica de Su Excelencia el Presidente de la República, para su entrevista con el Presidente de Bolivia, desee también formular algunas consideraciones respecto a los puntos de vista expuestos por el Honorable Diputado señor Undurraga.

Yo desearía, señor Presidente, tener a mano los antecedentes financieros y los costos de otras visitas de igual magnitud, efectuadas por Mandatarios chilenos al extranjero, y comparar ese costo con los seis millones que se contemplan en este proyecto. Parece que comparando este costo con otros, el Honorable señor Undurraga podría tener una prueba evidente de sobriedad a este respecto.

El Honorable señor Undurraga ha aludido al traslado al norte de obreros y personal de la Fuerza Aérea, etcétera. Y ha agregado que se estaría "transformando Arica".

En realidad, si así fuera, sería un caso prodigioso de rapidez. No hay tal transformación de Arica. Solamente se ha buscado la forma de hacer habitable, para las visitas que nos honrarán, lo que tiene muchas características de inhabitabilidad. Esto es especialmente efectivo respecto a las dependencias del Regimiento Rancagua, donde se van a hospedar algunos visitantes; a la casa del Administrador de Puertos y al domicilio del Administrador del Ferrocarril de Arica a La Paz, sitio en el cual va a alojarse Su Excelencia el Presidente de la República de Chile.

Estos son los trabajos que se realizan. Y se han efectuado con cargo a los fondos consultados de antemano en los presupuestos de Obras Públicas para el desarrollo y progreso de Arica.

En lo tocante al problema de la reivindicación portuaria, como se ha dado en llamar en Bolivia, sabe el Honorable señor Undurraga, como toda la Honorable Cámara, que en este tipo de entrevistas tradicionalmente se establecen con bastante anterioridad los temas que van a tratarse; inclusive se intercambian notas acerca de los conceptos fundamentales a debatirse. Y en ningún momento el Gobierno del Excelentísimo señor Paz Estenssoro ha deseado hacer insinuaciones de esta índole, en mi concepto no porque ese Jefe de Estado haya hechó dejación del punto de vista tradicional de Bolivia sobre la materia, sino porque ambos Gobiernos han encontrado un punto de coincidencia actual y fundamental, cual es el de entrar por el camino de la complementación económica, lo que será inmensamente fructífero y ofrece brillantes perspectivas para nuestros dos países.

En este sentido, ayer me permití absolver algunas consultas y dudas del Honorable señor Undurraga, en forma privada.

Hay una materia a la que se refirió el señor Diputado, y a la que no juzgo oportuno dar respuesta en sesión pública, por razones obvias, y es la que se refiere al refuerzo de personal de policía en esa ciudad.

Señor Presidente: fundamentalmente lo que se persigue es la aprobación de un convenio similar al pactado entre Chile y la Argentina, hace dos años. Más que de un tratado internacional, con las características corrientes que le son propias, se trata de un acuerdo que permita un entendimiento económico y comercial entre los dos países, pero sobre una base inicial e inmediata, cual es el intercambio de petróleo boliviano por tuberías de acero de Huachipato.

Nuestro Gobierno anhela seguir adelante hasta obtener una complementación que lleve, incluso, al abastecimiento de carne de las zonas salitrera y cuprífera de las provincias de Tarapacá, Antofagasta y Atacama, situación que es indispensable considerar seriamente por las dificultades de abastecimiento que tiene Chile de este producto, y por las dificultades de transporte de esta mercadería desde las zonas sur y central hasta el norte del país.

Señor Presidente, debo expresar que el camino más oportuno para discutir estos aspectos habría sido formular al Gobierno las consultas del caso, para que hubiera expuesto su criterio, y, después, los señores parlamentarios podrían haber entrado a analizar las consecuencias de la conducta internacional que el Gobierno se proponía seguir en estas materias. De esta forma se hace eficaz la fiscalización.

Nada más, señor Presidente."

Créfor EN PLENA TEMPORADA
M.R.
Verdadera Liquidación
DE TODOS SUS ARTICULOS

CAMISAS SPORT en fina tela escocesa $ 350.00
CAMISAS SPORT, seda y spun rayón, desde $ 640.00
CAMISAS BLANCAS, cuello modelo italiano, batista brasileña y nacional $ 760.00
AMBOS PIEL TIBURON $ 5.500.00
AMBOS SPORT PALM-BEACH (fina lana) $ 7.200.00
CHAQUETAS SPORT, fino tweed, desde $ 2.800.00
PANTALONES, gabardina algodón, modelo exclusivo $ 1.600.00

PORTAL FERNANDEZ CONCHA 946

Liquidación total DE TODA LA EXISTENCIA EN CARTERAS, BLANCAS y BOLSAS DE PLAYA
BOLSAS de playa, desde $ 215.-
CARTERAS blancas, desde $ 995.-
20 % DE DESCUENTO SOBRE EL PRECIO MARCADO
Maletería AMERICANA AHUMADA 12 COMPAÑIA 1770 FABRICA

Comité Económico acordó no alterar el dólar a 110 para artículos esenciales

Amplia exposición sobre cambios hizo el Ministro de Economía, señor Tarud

DECLARACIONES DE MINISTRO FRANCISCO CUEVAS MACKENNA

El Ministro de Economía, don Rafael Tarud, hizo durante tres horas, una documentada exposición sobre los problemas cambiarios y Presupuesto de Divisas, en la reunión que ayer en la mañana celebró el Comité Económico de Ministros. El señor Tarud continuará exponiendo sus puntos de vista sobre estas materias en la sesión que el comité celebrará hoy.

Sobre el desarrollo de la reunión de ayer no se informó. Sin embargo, extraoficialmente, y de acuerdo también con lo expuesto con anterioridad por el Ministro de Hacienda, señor Francisco Cuevas Mackenna, existe el acuerdo de no alterar el dólar preferencial de $ 110 para la internación de artículos esenciales, como aceite, trigo, té, azúcar y otros.

También existiría la resolución de fijar tipos más altos para las exportaciones marginales, como azufre, maderas, vinos, etc., que no se pueden enviar al exterior con un cambio a doscientos pesos.

Se puso en claro que el Ejecutivo mantendrá una política firme en el sentido de obtener que las exportaciones sean intensificadas al máximo para equilibrar el presupuesto de divisas y de que sea frenado el alza del costo de la vida.

HABLA EL MINISTRO DE HACIENDA.— El señor Cuevas Mackenna al celebrar ayer su reunión habitual con los periodistas, eludió toda referencia concreta a lo tratado en el Comité Económico para referirse a sus puntos de vista personales sobre distintos problemas con respecto al cambio.

Dijo que, aclarado definitivamente, los artículos esenciales se traerán con dólares a 110 pesos, y sobre tipos de dólar para las exportaciones marginales, queda por resolver lo que se hará con respecto a las importaciones de otra clase de productos para los cuales se conceden dólares a $ 200 y que al consumidor llegan convertidos por lo menos en $ 500.— por dólar. Afirmó: "La política del Gobierno debe tender a que esta enorme diferencia (algunas veces la convertibilidad llega a más de $ 1.200 por dólar) no quede toda en poder de los importadores e intermediarios, sino en beneficio del consumidor o, en el peor de los casos, lo que a la larga resulta lo mismo, del Fisco".

"Sin embargo —sostuvo— será el Presidente de la República, quien deba resolver en definitiva lo que se hará en materia de cambios. Nosotros somos simples Secretarios de Estado".

Interrogado el señor Cuevas Mackenna sobre la posibilidad de alza en algunos productos, dijo que no se deberá a la política cambiaria del Gobierno sino a los mayores gastos que demanden el reajuste de sueldos y salarios, mayores costos de materias primas, etc. "Toda alza que se solicite —afirmó— será resuelta por el Comité Económico de Ministros para impedir los abusos".

CONTROL SOBRE LOS PRECIOS.— Sostuvo el Ministro de Hacienda que mientras exista escasez de divisas será necesario mantener un estricto control de precios para evitar que éstos lleguen a ser especulativos.

Citó como ejemplo de esta necesidad lo ocurrido con el algodón que se ha importado con dólar a $ 110 y, sin embargo, ha sido el vestuario el rubro que mayor alza registró en 1954, período en que ésta llegó a un 76.85 por ciento. El rubro alimentación subió en un 76.50 por ciento. Agregó el Ministro que sólo una pequeña parte se trajo del Brasil con un dólar a $ 235.—

"Como se puede ver —afirmó— no ha sido la política cambiaria la que ha motivado esta alza, sino que un espíritu de especulación que es necesario frenar".

Reiteró el Ministro que su política ha sido siempre la de defender la fijación de un dólar justo como un medio de fomentar las exportaciones.

UN INFORME QUE VUELVE A LA ACTUALIDAD.— Recordó al respecto el informe que él entregó, hace algún tiempo a la comisión que estudió la reforma de la Ley 5.350 sobre el salitre.

En este documento, el señor Cuevas Mackenna sostuvo que "por ser nuestro país importador de materias primas que tienen influencia directa en el costo de la vida, como azúcar, algodón, té, petróleo, etc., el Gobierno ha tropezado constantemente al buscar soluciones para el problema cambiario, con las alzas que tal medida va a provocar en los artículos de consumo popular.

Es lógico entonces que tanto en el sistema de cambios múltiples como en el sistema de cambio único, se protejan estos productos de las alteraciones de precios que determinan los reajustes de la equivalencia monetaria si ésa es la política que al respecto desea implantar el Gobierno".

Más adelante divide las importaciones en tres tipos: esenciales, como los ya indicados; el segundo, materias primas, repuestos, maquinarias, etc., para el abastecimiento y desarrollo de la producción y el consumo no esencial; y, tercero, "lo que podríamos llamar productos desplazadores, incluye camionetas, semisuntuarios y otros que resisten recargos en beneficio de exportaciones marginales o del primer grupo y requieren control de unidades importadas para evitar que desplacen la internación de productos más necesarios".

Frente a ésto, el informe propuso, basado en un cambio único: a) que se establezca en favor del Estado el estanco de las importaciones clasificadas en el primer grupo para que pueda destinar a su importación sus propios recursos en moneda extranjera o los que adquiera, y fije los precios correspondientes en el mercado interno; b) que se establezca un cambio único libre bancario con control de listas de importación que correspondan al segundo grupo; y, c) establecer un sistema de recargo a las previas del tercer grupo para que las utilidades que con ellas se obtengan bonifiquen operaciones marginales o importaciones del primer grupo y no se beneficien exclusivamente los intermediarios.

ASAMBLEA GENERAL TIENE HOY ICARE

A las 18.30 horas de hoy, se efectuará en el Roof Garden del Hotel Carrera, la asamblea general ordinaria de socios del Instituto Chileno de Administración Racional de Empresas (ICARE), en la cual se dará cuenta de la memoria y del balance correspondiente al año pasado. Posteriormente, se procederá a la elección de directorio y a la designación de los revisores de cuentas.

A continuación se realizará una asamblea general extraordinaria, con el objeto de pronunciarse sobre la reforma a los estatutos. El acto finalizará con una exposición que hará el señor Rodolfo Turenne, sobre "Relaciones con el Personal".

LOS JEFES DE SERVICIO DEBEN VELAR POR UNA MEJOR ATENCION AL PUBLICO

Señala circular del Ministro del Interior

El Ministerio del Interior envió a los Jefes de Servicio y funcionarios que dependen de esa Secretaría de Estado, una circular con el objeto de representarles la necesidad de ajustarse estrictamente, en sus actuaciones funcionarias, a las obligaciones que les impone el Estatuto Administrativo, que fue aprobado por Decreto Supremo N.o 256 del 24 de Julio de 1953.

Destaca el Ministro Recabarren, la necesidad de "recordar a sus funcionarios, para que la ciudadanía valorice los esfuerzos que estos hacen por la nación, que deben ajustarse en sus actuaciones a las disposiciones vigentes, siendo cada servidor del Estado un fiel exponente de honorabilidad privada, de corrección funcionaria, de cumplimiento de sus obligaciones al Estado, de espíritu de trabajo y de disciplina".

Más adelante, la circular recuerda que los funcionarios están obligados a cumplir estrictamente los horarios de trabajo fijados por decretos de ese Ministerio. Los jefes de Servicio "deberán velar por la atención rápida y eficiente al público, evitando tramitaciones inútiles, y por que exista dignidad y decoro en todas las actuaciones de éstos".

"La aceptación de donativos y los actos perjudiciales a los intereses del Estado —agrega— deberán ser sancionados con la máxima energía, de modo de terminar con los abusos de unos pocos malos funcionarios que desprestigian a toda la Administración Pública".

También transmite instrucciones respecto a los cargos que puedan ser formulados contra un funcionario en la prensa o en la radio, con el objeto que el jefe inmediato tome las medidas que estime conveniente, y ciñéndose a la ley.

En otro de los párrafos establece textualmente la Circular: "Considera indispensable, este Ministerio, que se ponga término en definitiva al sistema de agasajos, obsequios o manifestaciones de cualquier índole que ofrecen los subalternos a sus jefes, prohibido todo ello en el artículo 134 del Estatuto Administrativo, y en esta prohibición se debe ser inflexible. La época es de duros sacrificios, y desacredita a la Administración Pública la ejecución de estos actos".

En sus párrafos finales prohibe las rifas, sorteos y pollas en las oficinas, por el desdoro que significan, fuera de la pérdida de tiempo que involucran.

Se reitera la prohibición formal del uso de los automóviles fiscales durante los días sábados después del mediodía, domingos y festivos, salvo contadas excepciones, ya establecidas en decretos especiales.

Termina el Ministro señor Recabarren, agradeciendo "la eficaz colaboración que presten los funcionarios", y les pide una vez más toda su cooperación y espíritu de sacrificio para el cumplimiento de sus deberes.

Cybelle Wagner ocupa el primer lugar en elección de Reina de Escuela de Verano

HERMANAS SIAMESAS...

(DE LA PRIMERA PAG.)

LA NACION pudo ingresar hasta la sala cinco ubicada en el segundo piso del establecimiento hospitalario donde reposa la señora Sofía González, completamente ignorante de cuanto ocurre con sus hijos.

Los médicos y el personal subalterno guardan estricto secreto bajo el temor de que la madre pueda sufrir un síncope al tener conocimiento de los hechos. Ella se encuentra en perfecto estado de salud, convaleciendo de la operación cesárea. Conversa y sonríe, esperando el instante en que las enfermeras puedan llevarle junto al lecho al hijo (no sabe que son dos) que es fruto de sus entrañas.

Mientras tanto las pequeñas siamesas respiran fuertemente en la incubadora y han pasado las 24 horas de vida, dispuestas a recibir la alimentación necesaria que, seguramente les será proporcionada en las primeras horas de hoy.

TURNOS DE MEDICOS. — Desde el primer instante del alumbramiento, después de realizada la Junta de Médicos, turnos especiales de médicos pediatras montan guardia escribiendo largamente sobre la hoja de vida de los primeros gemelos nacidos vivos sobre nuestra larga y angosta geografía.

Anoche se encontraba de turno desde las 23 horas hasta las 3 de la madrugada el doctor Osvaldo Berguer, quien se negó terminantemente a proporcionarnos cualquiera información sobre el particular.

Momentos más tarde llegó el Director del Establecimiento hospitalario doctor Hernán Jirón. Luego, en la mañana llegarían hasta el ruinoso hospital que se levanta en la avenida Antonio Varas, el doctor Gustavo Jirón, presidente del Colegio Médico de Chile, profesor de Anatomía de la Escuela de Medicina de la Universidad de Chile y Director del Museo de Teratología que conserva todos los tipos de degeneraciones humanas ocurridas en Chile.

Cerca del mediodía se reunirán mayores autoridades médicas para estudiar el caso y analizar las comunicaciones solicitadas al extranjero.

TIENEN UNA SOLA CIRCULACION.— Después de intentar ubicar, por diferentes conductos, al Director del Hospital, anoche pudimos conversar brevemente con el prestigioso médico en los instantes en que se encontraba comiendo en un conocido restaurante.

El Dr. Jirón dijo a nuestro diario que se trataba de gemelas taracópagos que todavía no habían sido debidamente estudiadas y sobre las cuales sólo se podían dar antecedentes muy generales. Por ejemplo las recién nacidas podrían ubicarse en la clasificación de "esternópagos" porque se encuentran unidas por el esternón. "En el caso actual —dijo el especialista— existen muchas rarezas. Las dos pequeñas se encontraban colocadas de nalgas sobre el vientre materno. Las dos nacieron de una sola placenta. Tienen un solo cordón umbilical de lo cual se deduce que tienen una sola circulación. Este caso es la **primera** vez que se presenta en **Chile. Existen** otros casos de **gemelos cefalocópagos** (unidos por **el cráneo**) como el recientemente **tratado** en los Estados Unidos). **En nuestro** país se han producido siete casos de gemelos unidos por diferentes lugares, pero que, en su totalidad, han nacido muertos. Esta es la primera vez que nacen vivos y sobreviven tanto tiempo. Nosotros hemos tomado todas las medidas del caso con el objeto de que no perezcan. Sin embargo, parece que las niñas van debilitándose, y tendrán que ser objeto de alimentación hoy día. La intervención quirúrgica para separarlas será muy difícil, ya que las niñas son muy débiles, y como les he dicho, parece que tienen una sola circulación. En Estados Unidos, con el caso de los gemelos unidos por el cerebro, hubo necesidad de sacrificar a uno de los niños para que pudiera vivir el otro. Ojalá no sea éste el caso presente. De todas maneras cualquiera información sobre el particular es prematura".

ESTUDIO DE LAS DEGENERACIONES.—Entre los hombres dedicados a la pediatría existe una rama fundamental que versa sobre las degeneraciones fetales en el vientre materno. Esta ciencia estudia a los gemelos de todas las clases. Generalmente éstos problemas se presentan con rareza. Los mellizos no alcanzan a separarse debidamente y tienden a deformarse con el crecimiento.

Existen casos de gemelos en los cuales uno de ellos es visiblemente mejor formado que el otro. También existen casos en los cuales los fetos presentan ciertos miembros muy bien desarrollados en comparación con otros órganos.

En fin, existen numerosos casos de degeneración. Generalmente, en estos casos los niños nacen muertos. Son muy pocos los que sobreviven. Esa es la importancia del acontecimiento médico ocurrido ayer en Santiago, y que puede emular a muchos otros casos de hermanos siameses que alcanzaron a vivir muchos años.

HISTORIA DE LOS "SIAMESES".— Este tipo de gemelos unidos carnalmente, se hicieron célebres con dos hermanos nacidos en Siam, unidos por el costado, que a fines del siglo pasado visitaron Europa y causaron estupor. Estos hermanos llegaron a casarse y a vivir parte de su tiempo en diferentes casas, para visitar a sus respectivas mujeres. Cuando ocurrió la muerte de uno de ellos, el otro le sobrevivió muy poco tiempo.

Con el correr de los años se produjeron —en diferentes latitudes—, otros tipos de gemelos unidos por diferentes miembros. En varios casos, se ha intentado operaciones que han fracasado. La más reciente es la efectuada en Estados Unidos con los pequeños Gibbs, que nacieron unidos por el cerebro. Los médicos norteamericanos, después de varias semanas de ocurrido el alumbramiento, intentaron separarlos, causando la muerte del más débil de ellos.

El segundo puesto lo lleva Ana María Campos, de Chile

El segundo escrutinio de la elección de Reina de la Simpatía, de la Escuela de Verano, dió ayer un total de 325.150 votos, de los cuales 123.150 correspondieron a Cybelle Wagner, representante del Brasil, quien lleva, por tanto, la delantera en este concurso veraniego.

El segundo lugar corresponde a la señorita Ana María Campos, de Chile, con un total de 56.250 votos. No poco revuelo ha causado este escrutinio en los tranquilos corredores del Instituto Nacional, donde se verifica.

Asimismo, se espera que en el del último escrutinio, los entusiastas partidarios de las señoritas Esther Casares, de Argentina, y Aurora Isasmendi, del Uruguay, den un verdadero golpe electoral, que cambie totalmente el orden actual de los cómputos.

El resto de las cifras es el siguiente: Ana Luisa Uribe, chilena, 41.150 votos; Angela García, del Perú, 27.900; Valenzuela, de Chile, 27.100; cita Laínez, de Honduras, 19; Aurora Isasmendi, 10.350; Esther Casares, 5.400, y Molina, de San Bernardo, votos.

Hoy, entre las 19 y 21 horas se verificará una nueva presentación de las candidatas, la que se verá realzada por presentaciones folklóricas, orquestales con actuaciones de alumnos.

El primer premio de este concurso consiste en un viaje a Laguna San Rafael, que la Empresa Marítima del Estado, con el propósito de colaborar con el XX aniversario de la Escuela de Verano, ha donado gentilmente para esta oportunidad para la Reina de Simpatía. Ha despertado enorme interés parte de las candidatas y apoderados, quienes han trabajado sus esfuerzos por llevar adelante a sus candidatas.

ACTO DE HOMENAJE A LA INDIA SE EFECTUARA HOY

Con motivo de conmemorarse el aniversario de la República de India y el Séptimo Aniversario de la muerte de Mahatma Gandhi, el Círculo de Amigos de la India en Santiago ha organizado un acto que se llevará a efecto hoy a las 19 horas, en la Sala Valentín Letelier de la Universidad de Chile, con el siguiente programa:

Himnos Nacionales de Chile e India.

"Significado de la Independencia de India", palabras por la vicepresidenta del Círculo de Amigos de la India, señora Marta López Maturana; "Gandhi y su mensaje para el mundo", por el señor Galvarino Araya, secretario de conferencias.

"India y Nosotros", conferencia por el señor Manuel Zamorano, profesor de filosofía, psicología, periodista y Secretario de la Superintendencia de Educación.

Este acto será además amenizado con música de India y algunos poemas de Rabindranath Tagore.

20 MILLONES PARA LA UNIVERSIDAD AUSTRAL

El Presidente de la República firmó un decreto por el cual destina la suma de 20 millones de pesos para la Universidad Austral.

Esta suma está destinada a intensificar los programas de enseñanza agrícola en dicho plantel de instrucción técnica superior.

250 millones de pesos economizó en 1954 el Ministerio de Relaciones Exteriores

Fue creada sección de informes relacionados con el zócalo marítimo

El Subsecretario de Relaciones Exteriores, señor Carlos Vassallo, dio a conocer ayer detalles de las economías realizadas durante el año pasado en el presupuesto asignado a esa Secretaría de Estado. Estas economías ascienden a la suma de 800.000 dólares, y se lograron **gracias** a la amplia colaboración **demostrada** tanto por los diplomáticos destacados en el extranjero como por los funcionarios en Chile.

El presupuesto oficial que se destinó para el Ministerio de Relaciones Exteriores en el año 1954 fue de US$ 4.807.000, y los egresos fueron de 4.007.000 dólares, lo que vino a representar una economía superior a los 250 millones de pesos m|n.

Tanto el Canciller en ejercicio en esa época, señor Roberto Aldunate, y el Subsecretario, señor Vassallo, aplicaron en sus funciones una política de estricta economía. Se redujeron al mínimo las asignaciones llamadas "expensas de viaje"; se hizo regresar a numerosos funcionarios, disminuyendo la planta en Embajadas y Legaciones; se ahorró en pasajes, buscando la manera de enviar a los diplomáticos que partían o regresaban en las compañías navieras o aéreas que dieran mejores precios, y se tomaron diversas otras medidas que, a la postre, redundaron en la economía ya citada.

CREACION DE NUEVAS SECCIONES.— También informó el Subsecretario, señor Vassallo, que se había organizado el Archivo de Partes, dándole mayor efectividad a sus labores; asimismo, la oficina confidencial y de clave. Fue creada una sección especial en el Departamento Diplomático, con asesores jurídicos y funcionarios versados en Derecho Internacional, para que se mantenga al día y acopie antecedentes en todos los asuntos relacionados con el zócalo marítimo, la defensa ictiológica de las aguas territoriales y la aplicación del principio tripartito chileno-peruano-ecuatoriano, sobre las 200 millas marítimas, y en lo que se relacione con la caza de la ballena en esas aguas.

MEJOR ORGANIZACION SE DARA AL SERVICIO MEDICO DE EMPLEADOS

Por primera vez, desde que asumió sus altas funciones, el Ministro de Salud Pública, don Jorge Aravena, asistió ayer a una sesión del Consejo del Servicio Médico Nacional de Empleados.

Al término de la sesión, el Ministro conversando con los periodistas expresó que estudiaría la forma de ir a una mejor organización de este servicio, en forma que ello se traduzca en una más efectiva atención de los imponentes que a diario recurren a él en demanda de atenciones médicas.

Conferencia de prensa tienen mañana técnicos del Ministerio de Obras

La Asociación Nacional de Técnica del Ministerio de Obras Públicas, ofrecerá mañana a las 17 horas una conferencia de prensa en la Sala Auditorium del Ministerio.

En esta conferencia se informará sobre el proyecto elaborado por el Ministro del Ramo mediante el cual se mejora las rentas de los técnicos.

MINISTRO INFANTE VIAJARA A CHILLAN

El Ministro de Agricultura, señor Roberto Infante, se dirigirá el próximo jueves a Chillán, con el objeto de imponerse de los avances que realiza el Plan de Desarrollo Agrícola de la provincia de Ñuble.

El viernes el Ministro proseguirá viaje a Concepción, para firmar con la Universidad de esa ciudad el convenio por el cual el Ministerio a su cargo cooperará a la enseñanza de la agricultura en ese plantel.

Finalmente, el sábado el Ministro se dirigirá a Lebu, a fin de asistir a la inauguración de la Exposición Agrícola y Ganadera de Arauco.

HOY TERMINAN ESTUDIO PARA IR A LA REFORMA DEL CODIGO SANITARIO

El Ministro de Salud, señor Jorge Aravena informó que hoy quedarán terminados los estudios que se vienen realizando sobre las reformas que es necesario introducir al Código Sanitario. Estas reformas tienden a poner este cuerpo de leyes más acorde con la actual realidad.

REINA DEL CARNAVAL PANAMERICANO

"LA NACION" obsequia

20 VOTOS PARA LA SRTA.

Para una afeitada

A RAS PERO SIN IRRITAR

use esta nueva fórmula de crema de afeitar

Un ingrediente de gran penetración empapa y ablanda más la barba y protege la piel!

• Afeitadas suaves y fáciles sin el peligro de cortaduras están a su alcance cuando usa esta nueva fórmula de crema.

Primero, el poder de penetración de la Crema de Lujo Williams hace que el agua "moje mejor", con lo que la afeitada resulta más suave y fácil, al ablandar más la barba, a ras de piel pero sin irritar.

Segundo, la nueva Crema de Lujo Williams tiene extracto de lanolina que protege el cutis contra los efectos de afeitarse a diario y ayuda a impedir que la piel se reseque y se escame. Es otro fino producto de Williams. ¡Cómprelo hoy!

Williams crema de afeitar MR

Servicio Nacional de Salud

Escuela Universitaria de Enfermería

SE RECIBEN ANTECEDENTES

Requisito: Bachillerato en Biología

INTERNADO Y EXTERNADO

Informes: STA. ROSA 1234 — TELEFONO 52716

CASILLA 5042 — CORREO 3 — SANTIAGO

S. A. Fundición Libertad

comunica a su estimada clientela y comercio en general, que sus talleres permanecerán cerrados por vacaciones de su personal, desde el

31 de enero hasta el 16 de febrero

ambas fechas inclusive.

Caja de Previsión de EMPLEADOS PARTICULARES

DEPOSITO POR DIFERENCIA DE SUELDO VITAL

Se comunica a los empleadores que el H. Consejo Directivo de esta Institución ha autorizado, por acuerdo N.o 29, tomado en sesión de 11 del actual, para que la diferencia correspondiente a mayor sueldo por aumento del vital del presente año, sea depositada en cuatro cuotas mensuales e iguales.

La primera cuota de esa diferencia deberá quedar depositada juntamente con las imposiciones del mes de enero en curso.

EL VICEPRESIDENTE EJECUTIVO

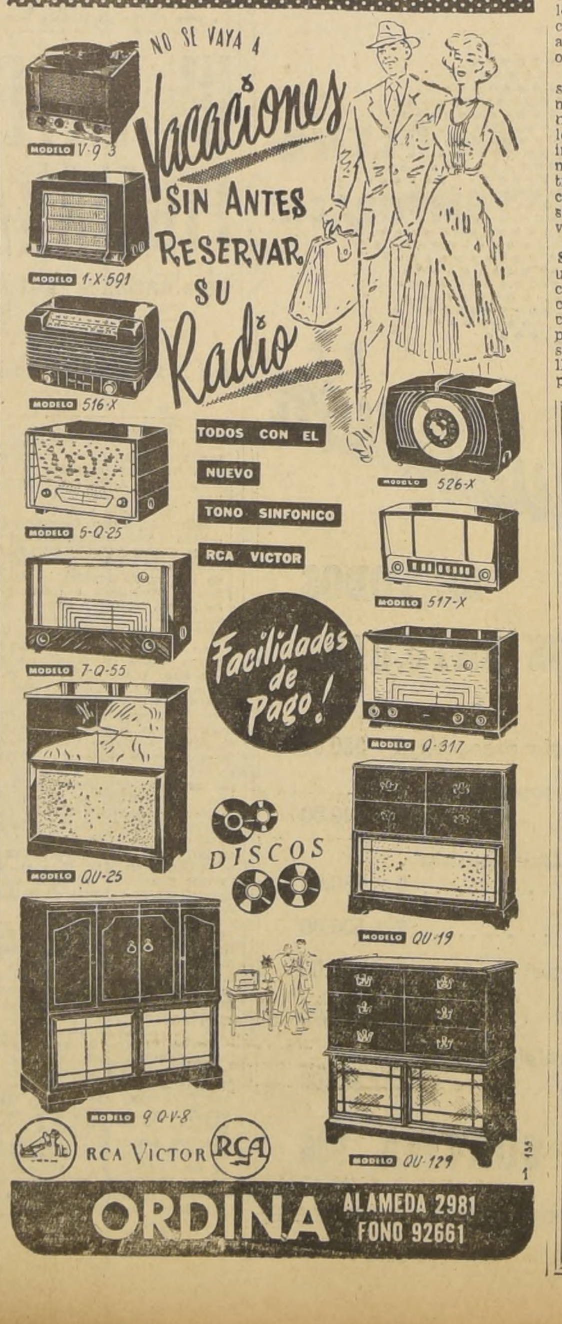

LINEA AEREA NACIONAL

CONCURSO

Llámase a concurso de antecedentes para contratar DOS INGENIEROS COMERCIALES o CONTADORES GENERALES REGISTRADOS.

REQUISITOS:

Ser chileno.

Edad máxima, 35 años.

Diez años de experiencia en firmas comerciales de importancia o servicios públicos.

Amplio dominio del inglés.

Mayores informes, en las oficinas de la DIRECCION DEL PERSONAL de la Empresa, Edificio Hangar de Marquesina, LOS CERRILLOS.

EL VICEPRESIDENTE EJECUTIVO

Confirman gestión en favor del precio del cobre chileno en USA

En círculos competentes de la producción de la gran minería se confirmó oficialmente ayer, que la Anaconda Copper Mining está gestionando un alza para el cobre, de treinta a treinta y tres centavos de dólar por libra. Los informantes agregaron, que de un momento a otro puede llegar la respuesta favorable desde Nueva York.

Se dijo también, que no ha habido aún resolución, debido a lo complejo del problema y a que se ha tenido que realizar una serie de consultas con respecto al mercado internacional.

Finalmente, se informó que tanto Chuquicamata como Potrerillos están trabajando jornadas completas de siete días y que se estima que la producción total de cobre chileno llegará este año sobre las 400 mil toneladas.

APORTE DE CONOCIMIENTOS TECNICOS REALIZA LA OEA EN NUESTRO PAIS

La Organización de Estados Americanos (OEA), por intermedio de la Unión Panamericana, que es su organismo ejecutivo, coopera activamente con el aporte de sus especialistas al mejoramiento del nivel técnico en distintas actividades.

A requerimiento de la Dirección General de Educación Primaria, esa organización interamericana destacó en Chile a uno de sus especialistas, el señor Mario Yuri Izquierdo, de nacionalidad chilena, para que intervenga en cursos y charlas explicativas sobre cooperativismo agrario. El señor Yuri está dictando sus clases en el Curso de Formación de Directores de Escuelas-Granjas, que funciona en el Instituto "Pascual Baburizza", de Los Andes.

Al mismo tiempo, ha ofrecido charlas en la Sociedad de Artesanos La Unión; en un curso de perfeccionamiento que funciona en Chillán; en la Escuela Normal J. A. Núñez, y en la presente semana hablará ante una reunión de maestros de la zona de la costa, en Viña del Mar. Está efectuando también estudios para la creación de una Cooperativa Piloto, en el área demostrativa del Proyecto de Cooperación Técnica de la OEA, ubicada en San Vicente de Tagua-Tagua y San Fernando.

Como se ve por lo expuesto, la misión que cumple en Chile el señor Yuri, que desempeña el cargo de Especialista en Cooperativas Agropecuarias, en la División de Asuntos Sociales y Trabajo de la Unión Panamericana, es interesantísima y se relaciona con una materia que está de gran actualidad en nuestro país.

El señor Yuri seguirá viaje en el mes de febrero a Uruguay, Argentina, Bolivia, Costa Rica y Panamá, de acuerdo con el programa de extensión técnica que aplica la Organización de Estados Americanos (OEA), como parte de sus planes de cooperación entre los países del Continente.

Ministro de Educación viajará mañana a la provincia de Colchagua

Mañana se dirigirá a San Fernando el Ministro de Educación don Oscar Herrera, con el objeto de imponerse personalmente del problema de locales escolares que afecta a esa ciudad.

El señor Herrera regresará el sábado a Santiago, luego de visitar otras localidades de la provincia de Colchagua.

EL ALUMNO MAS AVENTAJADO. — El Excmo. señor Ibáñez del Campo hace entrega del Premio "Presidente de la República", al egresado de la Escuela Técnica de Investigaciones de mejor aprovechamiento de la enseñanza, don Luis Garrido Ballerino, quien obtuvo, además, numerosos otros premios. El Director de Investigaciones, don Luis Muñoz Monje, observa la solemne entrega del premio.

49 DETECTIVES SE INCORPORARON DESDE AYER A INVESTIGACIONES

Jefe del Estado presidió solemne ceremonia de la investidura en Estadio Famae

Con asistencia del Presidente de la República Excmo. señor Ibáñez del Campo; de su esposa, doña Graciela Letelier de Ibáñez; del Ministro Secretario General de Gobierno don Germán Sanhueza; del Subsecretario de Interior don Carlos Ferrer; del Comandante en Jefe de la FACH general Armando Ortiz Ramírez; del Director General de Investigaciones don Luis Muñoz Monje; del Director General de Carabineros don Jorge Ardiles; del Intendente de Santiago don Gustavo Luco; de la Alcaldesa señorita María Teresa del Canto, y de otras altas autoridades, se realizó ayer la ceremonia de investidura de 49 nuevos detectives egresados de la Escuela Técnica de Investigaciones.

Este acto, realizado en el estadio de Famae comenzó a las 18.30 horas, entonándose el himno de la Escuela por los alumnos asistentes.

En seguida, el director del establecimiento, don Alonso Urrutia Guzmán, pronunció un significativo discurso. Destacó lo que representaba el hecho de entregar al servicio de la sociedad a una nueva falange de detectives, a los que señaló como "caballeros de la ley" determinando claramente sus delicadas funciones, y lo que su debido cumplimiento importaba para la tranquilidad y el bienestar de los demás.

PROMESAS DEL SERVICIO. — Acto seguido procedió el señor Urrutia Guzmán a tomar la promesa del servicio a los nuevos detectives. Con voz entera los postulantes a la graduación repitieron las solemnes palabras de "Yo... prometo solemnemente por mi honor y mi bandera cumplir con honradez y lealtad los deberes de mi cargo; esforzarme en mi perfeccionamiento profesional; velar por el imperio de la justicia y combatir la delincuencia hasta rendir la vida, si fuese necesario".

La formal promesa fue rubricada por profundas y doctas palabras del director de la Escuela de Investigaciones, señor Urrutia Guzmán, quien procedió en seguida, a hacer entrega de las respectivas placas y armas.

REPARTICION DE DIPLOMAS. — Poco después, se procedió a la solemne entrega de premios a los alumnos más distinguidos de la escuela.

Cabe destacar al primer estudiante, don Luis Garrido Ballerino, a quien el propio Jefe del Estado le hiciera entrega del premio "Presidente de la República". Este alumno obtuvo, además, los premios "Director General de Investigaciones", destinado al egresado de mejor aprovechamiento; "Escuela de Carabineros", por la misma causa; "Caja de Previsión de Carabineros"; "Saturnino Suárez Fernández", por tener la mayor vocación policial; "Consejo de Profesores de la Escuela Técnica de Investigaciones"; "Departamento de Tiro Nacional" por haberse distinguido en el manejo de armas; "Luis Vargas Rencoret" por su calidad de mejor alumno en la asignatura "Manejo de armas". Otros egresados distinguidos fueron los señores Manuel Viejos Fuentes, Carlos Charín Castro, Luis Arias Guíñez, Aquiles Poblete Müller, Orlando Morales Parra, Manuel León Allende, Guido Cereceda Morales, Pedro Landeta Verdi, Hugo Alvarez García, Alfredo Alarcón Engrand, Marcelino Gaete Cañete y otros.

PRESENTACION DE JIU-JITSU Y GIMNASIA. — La ceremonia fue clausurada con una magnífica presentación de jiu-jitsu y de gimnasia, efectuada por alumnos egresados de la Escuela de Investigaciones. En cada una de las demostraciones los jóvenes detectives dieron muestras de especial agilidad, destreza y dominio de las correspondientes pruebas.

SE FIRMO ACTA QUE POSTERGA LA HUELGA DE OO. DEL SALITRE

En el despacho del Ministro del Trabajo, general don Eduardo Yáñez, se firmó ayer el acta en que se deja constancia que los obreros de las oficinas salitreras de Pedro de Valdivia y María Elena acuerdan postergar la iniciación de su huelga legal, por un término de 15 días. Las correspondientes directivas sindicales adoptaron este acuerdo con el fin de dar tiempo al Ministro del Trabajo, general señor Yáñez para que en directas conversaciones con las partes, dé adecuada solución al conflicto planteado por los obreros, que solicitan aumentos de salarios y regalías.

MAÑANA PARTE EL PRESIDENTE A ARICA A ENTREVISTARSE CON PAZ ESTENSSORO

El viaje lo hará en avión hasta Iquique, y luego en el "Prat"

Mañana, a las 7.30 horas, partirá a Iquique, por vía aérea, el Presidente de la República, Excmo. señor Carlos Ibáñez del Campo, acompañado de los Ministros de Interior, Economía, Minería, Embajador de Bolivia, altos jefes de las Fuerzas Armadas, Edecanes y funcionarios del Protocolo.

El Primer Mandatario almorzará y pernoctará en Iquique, para embarcarse pasado mañana en el crucero "Capitán Prat", que lo conducirá hasta Arica, junto con el Canciller, Sr. Osvaldo Koch, y otras personalidades, adonde llegará el mismo día, a las 17.30 horas. La mayor parte de la comitiva que partirá a Iquique con el Presidente, seguirá viaje hasta Arica en el mismo avión.

EMBAJADOR HALES PARTIO A LA PAZ. — Ayer, a las 14 horas, se dirigió por vía aérea a La Paz, el Embajador de Chile en Bolivia, señor Alejandro Hales, después de permanecer en Santiago desde el jueves de la semana pasada. El viaje y la permanencia del señor Hales en Chile estuvieron relacionadas con la reunión que tendrán los Presidentes, Excmos. señores Carlos Ibáñez del Campo y Víctor Paz Estenssoro, en la ciudad de Arica, el próximo domingo 30.

Ese día, el Primer Mandatario chileno recibirá al Presidente de Bolivia en el aeropuerto de Arica, a las 11 horas, y en seguida se trasladarán a la Plaza de Armas para presenciar el desfile de las Fuerzas Armadas y otras organizaciones de la ciudad, que comprenden: Cuerpo de Bomberos de Arica, escuelas de hombres y mujeres, boy-scouts, gremios y sindicatos. Al mando de las tropas estará el Comandante de la Guarnición de Arica. En el desfile también participarán las tripulaciones de las unidades de la Armada que se encuentren surtas en la bahía, y una escuadrilla de la Fuerza Aérea de Chile.

DESPUES DEL DESFILE. — Terminado el desfile, el Presidente de Chile acompañará a pie al Presidente de Bolivia al edificio de la Gobernación, situado al frente de la Plaza de Armas, donde ambos Mandatarios se despedirán. En la Gobernación se hospedarán solamente el Excelentísimo señor Paz Estenssoro y sus Edecanes bolivianos. El resto de su comitiva lo hará en el Hotel Pacífico.

El Presidente de Chile se hospedará en el edificio de la Administración del FF. CC. de Arica a La Paz, que está ubicado a pocos metros de la Estación y a dos cuadras, más o menos, del Hotel Pacífico.

A las 13 horas habrá un almuerzo íntimo en la Gobernación de Arica, al que asistirán solamente el Presidente Paz Estenssoro; el Embajador de Bolivia en Santiago, señor Fernando Iturralde, y los miembros de la comitiva boliviana; en total, unas veinte personas.

A las 17.30 horas, el Presidente Paz Estenssoro hará una visita protocolar al Primer Mandatario chileno en la residencia del Excmo. señor Ibáñez, y será acompañado por sus Edecanes chilenos y bolivianos. Una hora más tarde, el Presidente de Chile devolverá la visita al Excmo. Presidente de Bolivia, en su residencia de la Gobernación arriqueña. Los Ministros de Relaciones Exteriores de ambos países asistirán a las dos reuniones.

CONDECORACION PARA EL PRESIDENTE DE BOLIVIA. — S. E. el Presidente señor Carlos Ibáñez ofrecerá, a las 22 horas, un banquete en honor del Excmo. señor Paz Estenssoro, en los comedores del Hotel Pacífico, calculándose que asistan a él alrededor de 60 personas. Ambos Mandatarios pronunciarán en esa oportunidad sendos discursos, dando a conocer a Chile, Bolivia y América el sentimiento de amistad y colaboración que los anima. Al terminar su discurso, el Presidente Ibáñez impondrá al Presidente de Bolivia, por intermedio del Canciller, señor Osvaldo Koch, el Gran Collar de la Orden "Al Mérito Bernardo O'Higgins". La firma del Tratado de Complementación Económica Chileno-Boliviano se realizará el lunes 31 del presente, a las 18 horas, y tendrá como escenario el severo Salón Rojo de la Gobernación de Arica.

COMPRO 2 NEUMATICOS
700x17 ó 750x17
NUEVOS
FONO 82222 - Sr. CANALES

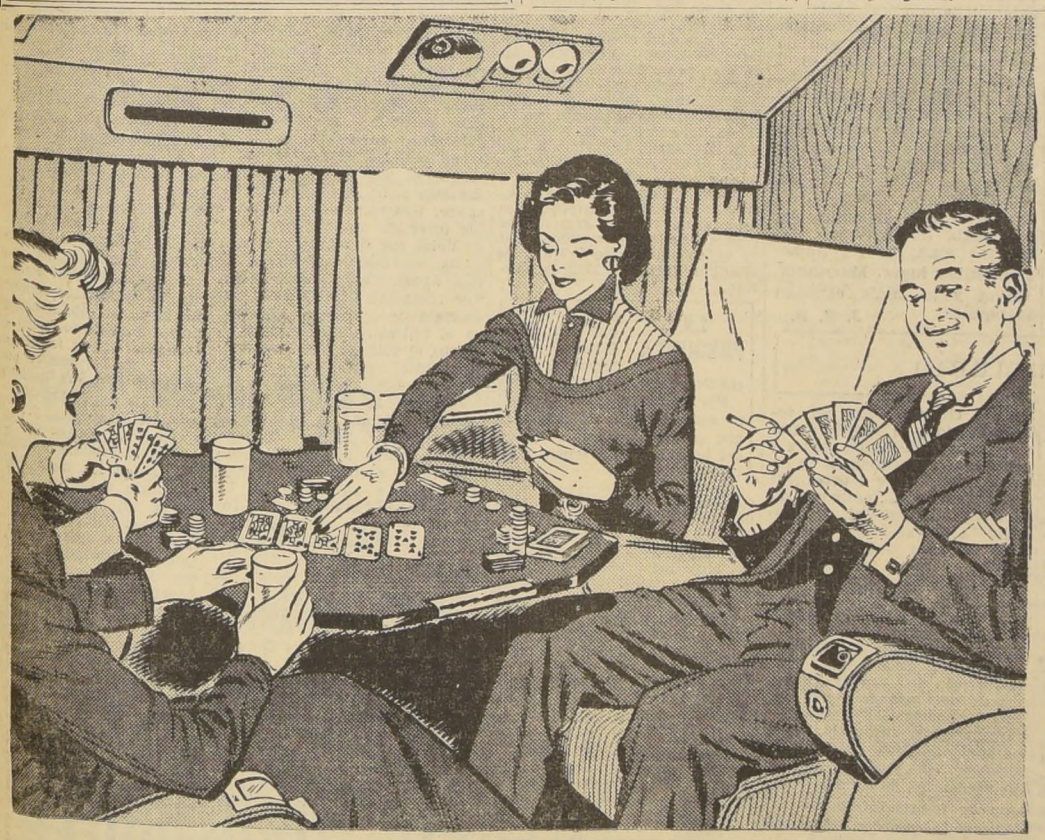

"Escalera Real" sobre el Aconcagua...

8 vuelos semanales a EE. UU. por las rutas serenas de Panagra/PAA.

Tan cómodos como en su propio hogar los pasajeros de Panagra se entretienen jugando al póker, leyendo o conversando tranquilamente, mientras el poderoso DC-6 vuela serenamente a más de 500 kms. por hora. Es tan amable el ambiente, tan grato el confort que puede afirmarse que el tiempo pasa "sin sentirlo" en *El Inter Americano*, el servicio más lujoso a Buenos Aires, EE. UU. y escalas, y el más veloz en Sudamérica. Por la misma ruta vuela también *El Pacífico*, clase turista, con modernísimos aviones DC-6B.

PANAGRA y PAA
PAN AMERICAN-GRACE AIRWAYS — PAN AMERICAN WORLD AIRWAYS

Consulte a su Agente de Viajes o a las oficinas de Panagra: Grace y Cía. (Chile) S. A. - Morandé 315 - Fono 81961 y 67
Ventas de Pasajes: Hotel Carrera - Fono 82011

LIQUIDACIÓN DE VERANO

El acontecimiento más grandioso de economía efectuado en el país

CABALLEROS — AHUMADA 242

TRAJES "Brisa" $ 5.980.-
TRAJES "Tropical" $ 6.950.-
VESTONES sport, desde $ 3.980.-
PANTALONES, gran variedad, desde $ 980.-
CALZONCILLOS slip $ 155.-
CAMISAS de popelina, desde $ 980.-
CAMISAS sport de algodón, desde $ 595.-
CORBATAS, gran variedad, desde $ 45.-
CALCETINES y soquetes, desde $ 75.-

NIÑOS — AHUMADA ESQ. MONEDA

TRAJECITOS para niños, desde $ 780.
PANTALONES de tusor para niños, desde $ 285.-
JARDINERAS de gabardina de algodón, $ 330.-
VESTIDOS para niñitas, desde $ 675.-
PANTALONES pescador para niñitas, $ 475.-
POLERAS de algodón, desde $ 250.-
GORRAS y bicocas, desde $ 129.-

BAZAR — AHUMADA 218

SOLERAS de algodón, desde $ 790.-
FALDAS de algodón estampado, desde $ 395.-
PANTALONES gabardina de algodón, desde $ 485.-
TRAJES de baño, desde $ 1.450.-

MODAS — AHUMADA 315

VESTIDOS de algodón, desde $ 2.380.-
VESTIDOS de seda, desde $ 3.980.-
BLUSAS sport, desde $ 790.-

CENIT

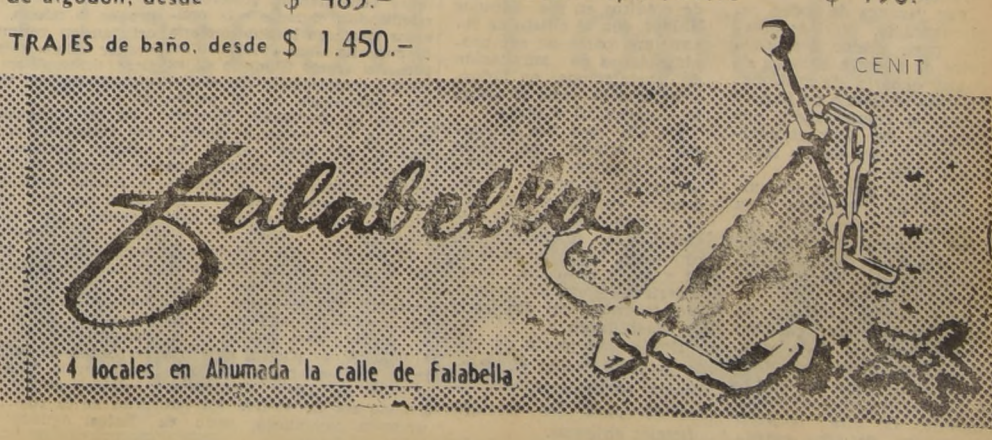

4 locales en Ahumada la calle de Falabella

AÑO XXXIX N.o 13.567

Empresa Periodística "LA NACION", fundada el 14 de enero de 1917.— AGUSTINAS 1269. — TELEFONO 82222. — CASILLA 81-D.
Valor del ejemplar del día: $ 15.— Ejemplares atrasados: $ 30.—

Santiago de Chile, jueves 27 de enero de 1955

Prestigio de la función pública

EL Ministro del Interior ha dirigido una Circular a los Jefes de Servicios y funcionarios de esa Secretaría de Estado exigiéndoles la más estricta y absoluta sujeción a las disposiciones del Estatuto Administrativo. "Es indispensable que la función pública —expresa el Ministro señor Recabarren en ese documento— se encuentre rodeada del máximo de prestigio y respeto, para lo cual cada servidor del Estado debe ser fiel exponente de honorabilidad privada, de corrección funcionaria, de cumplimiento de sus obligaciones, de espíritu de trabajo y disciplina".

El Estatuto Orgánico para los funcionarios de la Administración Civil del Estado, vigente desde julio de 1953, señala claramente sus derechos y prerrogativas. Al mismo tiempo rodea a la función pública de las necesarias garantías tanto en favor del empleado como de quienes reciben sus beneficios. El cumplimiento de esas disposiciones allana el camino para la acción realizadora del Gobierno, al que provee de servicios fiscales eficientes y dinámicos, capaces de asegurar el desarrollo de sus programas de recuperación nacional.

Muchas de esas normas, cuyo cumplimiento es indispensable para la buena marcha de los servicios públicos, son, lamentablemente, observadas sólo a medias por algunos funcionarios. Habituados ya a malas prácticas tradicionales, que adquirieron permanencia favorecidas por la lenidad y desidia imperantes en administraciones anteriores, ciertos empleados no han llegado a asimilar el nuevo espíritu imperante en el Gobierno actual. Tampoco han impreso a su acción la diligencia y dinamismo exigidos por el Ejecutivo a sus colaboradores inmediatos. La buena marcha de las reparticiones se resiente por la falla de estos débiles e inadecuados engranajes. Los enemigos políticos del régimen aprovechan, a su vez, estas circunstancias y las persiguen con ansiosa búsqueda para exagerarlas y reavivar el fuego de sus críticas y ataques. La gran mayoría de la Administración Pública, laboriosa y eficiente, se ve, en fin, envuelta en el clima de desprestigio que alimentan las actuaciones de aquellos escasos malos funcionarios.

Para ellos, especialmente, van dirigidas las enérgicas observaciones del Ministro señor Recabarren. En su Circular señala las disposiciones del Estatuto Administrativo que deben ser cumplidas con mayor rigor y disciplina. Desde el cumplimiento estricto de los horarios de trabajo —exigencia ineludible para conseguir la atención rápida y eficiente del público que acude a las Oficinas Fiscales y que es muchas veces víctima de tramitaciones dilatadas e inútiles— hasta la necesidad de vigilar estrictamente la conducta pública y privada de los funcionarios, todas las principales normas a las que debe ajustarse la labor del empleado público son recordadas por el Ministro del Interior en este oportuno y ejemplar documento.

Destaca, también, la Circular, lo dispuesto en el artículo N.o 120 del Estatuto, que exige al funcionario dar respuesta concreta e inmediata a los cargos que se formulen a su actuación por la prensa o por la radio. Con el cumplimiento de esta obligación es posible despejar oportunamente los ataques injustos o malintencionados que con frecuencia se hacen a los empleados públicos y cuya difusión alcanza a toda la administración pública con perjudiciales salpicaduras de descrédito.

Aquellas disposiciones que reglamentan el empleo de los automóviles fiscales y prohiben su uso durante los domingos y festivos, merecen también al Ministro señor Recabarren un párrafo especial de su comunicación a los Jefes de Servicios. El abuso de esta facilidad que se otorga a ciertos funcionarios para el más expedito cumplimiento de sus obligaciones, brinda tema inagotable a quienes están acostumbrados a denostar al empleado público y a abultar las actuaciones que exceden lo legítimo. El fiel cumplimiento de estas exigencias afianzará el prestigio que nace de la austeridad y del buen ejemplo.

La Circular del Ministro del Interior a los servicios de su dependencia merece extenderse a todas las reparticiones de la administración del Estado, para dignificar la función pública y limpiarla de los malos elementos que la desacreditan.

Colaboración financiera

UN cable de la United Press, fechado en Nueva York, anuncia que nuestro país estaría "en vías de obtener asistencia directa de los Estados Unidos, para su rehabilitación económica".

Para afianzar su afirmación, agrega que "en círculos financieros neoyorquinos se ha expresado que sobre la base de algunos proyectos que han sido aquí estudiados en todos sus detalles, la banca y la industria norteamericanas estarán dispuestas a participar en la realización de ellos".

Señala, además, que existe interés en los círculos oficiales de Washington por concretar ese tipo de asistencia, ya que se estima que Chile estaría en condiciones de diversificar su economía, superando la actual emergencia económica, si contara con los recursos económicos necesarios. Estos podrían ser proporcionados por los círculos financieros norteamericanos.

Es muy interesante la información que nos proporciona el cable al respecto, pero nos asiste la duda de que ella pueda corresponder exactamente a la realidad. Más bien pensamos que ha habido cierta confusión de conceptos en la fuente que reveló esa noticia.

En estos instantes Chile estaría interesado en obtener en los Estados Unidos dos tipos de préstamos: uno, para saldar el déficit de su balanza de pagos, y otro, de mayor volumen, para impulsar el desarrollo de su Plan Agrícola y de Transportes.

Por razones de orden reglamentario, un empréstito para saldar desequilibrios de nuestra balanza de pagos debería ser gestionado ante el Banco de Exportación e Importación, que depende del Departamento del Tesoro de los Estados Unidos.

Por igual motivo, un empréstito de fomento para impulsar el desarrollo del Plan Agrícola debería concertarse en el Banco Internacional de Reconstrucción y Fomento.

El Gobierno chileno no ha formulado una petición concreta ante el Eximbank, para cubrir el temporal desequilibrio de su balanza de pagos. Se tuvo conocimiento de una gestión preliminar, de tipo extraoficial, realizada por nuestro Embajador en Washington, a modo de sondeo, para conocer la disposición de ánimo que existiría en el Gobierno norteamericano en el sentido de prestar su ayuda financiera al nuestro, a fin de superar esa emergencia. Al parecer, esa gestión previa no ha sido continuada por nuestro Gobierno. Aun cuando el Consejo Nacional de Comercio Exterior ha propuesto, como una de las fuentes posibles de financiamiento para el actual déficit de divisas, un posible préstamo de US $ 50.000.000 del Eximbank, estamos ciertos de no equivocarnos al sostener que en este instante no existen negociaciones sobre el particular.

Ante el Banco Internacional se ha formulado, en cambio, una petición concreta, al ser elevado a la consideración de la directiva de ese organismo crediticio, el Plan de Desarrollo Agrícola y de Transportes a que hemos hecho referencia.

En la comunicación enviada por el Excmo. Sr. Ibáñez al presidente del Banco, Sr. Eugenio Blanck, se anunciaba el propósito del Gobierno chileno de formalizar una petición de préstamo, a fin de financiar en parte los gastos en moneda extranjera, que demandaría la ejecución de un proyecto de esa envergadura.

Esa es la situación actual. No mencionamos, por cierto, gestiones de menor importancia, que eventualmente podría estar realizando directamente la CORFO o algunas de sus filiales, para obtener líneas de créditos en los Estados Unidos, con el objeto de financiar parte de sus propios planes de ampliación de instalaciones en industrias básicas como el acero, la electricidad u otras.

De ahí que nos atrevamos a sostener que estas informaciones sólo reflejarían, en el hecho, la excelente impresión que han producido los planes de Chile para diversificar su economía, tanto en la banca y en la industria norteamericana como en los propios círculos del Gobierno de Washington.

Desde este punto de vista la información en referencia es altamente alentadora para los círculos oficiales chilenos.

LOS JUEVES DE JOAQUIN EDWARDS BELLO

Conversación

—La guerra se acerca otra vez, y no del lado del férreo Berlín. Esta vez viene por el lado de Formosa.

— Venderemos cobre, salitre y tejidos. ¡Es la guerra! ¡Todo se vende!

—¿Entrará Rusia?

—Dirán que provocó y empezó. La misma treta empleada con Japón. No creo que empiece antes de abril o mayo.

—¿Es fuerte Rusia?

—En Europa sí. Para defenderse de una invasión, sí. Contra Estados Unidos nada podrá. Después de leer la descripción de la batalla naval de Leyte no creo que exista un poder humano capaz de vencer a Estados Unidos.

—¿De manera que el comunismo será aplastado?

—El comunismo nunca será aplastado. El Estado comunista y ateo sí. Una teoría idealista no puede ser aplastada. La tiranía del Soviet sí. La derrota rusa tendrá lugar por las armas aéreas y por la revolución interior. Después de la derrota rusa habrá en el mundo más comunistas que antes, pero serán comunistas cristianos. No pueden morir el racismo, el fascismo, el comunismo ni el cristianismo.

—¿Qué hace creer en la proximidad de una guerra?

—Todo, y principalmente el alza del precio del cobre en Londres.

—Aquí tengo el **Readers Digest**. Trae esta pregunta "¿Por qué sentimos cansancio?"

—He oído decir que sentimos cansancio por lo mucho que trabajaron nuestros abuelos. Un diario canadiense asegura que los chilenos somos flojos.

—No es que seamos flojos. Keyserling notó que el obrero suramericano es capaz de esfuerzos sorprendentes. Falta continuidad.

—No se trata del obrero sino del pudiente, del joven jubilado, del rentista, esto es, de la vida de ocio y de apariencias.

—Falta sencillez.

—Exacto. Voy a contar un caso: Hace poco, el señor Andrade, el celebrado farmacéutico, fue interrogado en la calle por un señor extranjero. Este señor deseaba conocer las señas del Hotel Carrera. El señor Andrade le respondió: "Le llevaré en mi coche. Suba". El coche, un Cadillac, les llevó al Carrera. El extranjero, vestido sencillamente, sin sombrero, era de Houston, Texas. El señor Andrade le dijo que él era dueño de una farmacia. El yanqui le respondió, sin jactancia, que él era propietario de dieciséis farmacias, o **drug stores**. Se hicieron amigos.

—Gran cosa es la sencillez. Wallace llegó a Chile con un maletín que aquí no llevaría de viaje una criada. El Presidente Ríos preguntó a un chileno, conocedor de Estados Unidos: "¿Podría darme un consejo para producir buena impresión en los norteamericanos?" —"Ciertamente, le respondió. Vaya solo, simplemente, con una secretaria." El señor Ríos le respondió: "No se puede. Lo comprendo, pero no se puede. Hay compromisos. Quedarían resentidos. No podré ir solo."

—En Europa y en Estados Unidos la gente es sencilla. Desde luego es económica. Después de firmar el Tratado de Paz Briand y Stresseman se dieron un "banquete" personal en cierto pequeño restaurant, en Suiza. La cuenta no subió de treinta francos. El señor Albert Schweitzer, ganador del Premio Nobel, llegó a la estación de su tierra natal en un vagón de tercera clase. Llevaba puesto el mismo sombrero que había comprado en 1913. Oliveira Salazar viaja como todo el mundo, vestido de negro, con un diario en la mano. Unamuno ocupaba en Madrid una habitación de cuarto piso, en casa de huéspedes, sin ascensor ni gas, en la calle de Carretas. Canalejas casó con su lavandera. Hoy es duquesa, por cuanto la ley mandaba dar el título de duques a los ministros de la Corona muertos en funciones. La esposa de Dato se transformó en duquesa de la misma manera. Siendo jefe de Gobierno el señor Romanones fue a verle un funcionario de la Policía y le dijo "¡Hay que arrasar! Si molestan los republicanos se les arrasa, si se insolentan los carlistas, bala con ellos!" Romanones dio un salto y gritó: ¡Usted quiere que me hagan duque!

—Paso a otra noticia muy diferente. Un amigo se quedó asombrado cuando vio las fotografías de los bandidos que fusilaron el martes. Después de reconocer su buena pinta me dijo que tenían aspecto de ser personas excelentes. Parecían profesores o municipales. Yo le dije que el caso era corriente. El marqués de Sade tenía una cara inocente, de santo. En cambio, hay hombres buenísimos con caras de fieras. La cara no hace el hombre. Lo que le hace es el género de vida que lleva. Una sólida instrucción y un trato bondadoso en la niñez pudo hacer de los bandidos de Champa servidores admirables de la sociedad. Me dolió sobremanera la calidad miserable y poco inteligente de los delitos que cometieron esos hombres que en otras condiciones pudieron ser útiles y felices. Los delitos revelaron miseria, ausencia de imaginación, crueldad inútil y despliegue estúpido de vitalidad. Mataron con ensañamiento y sorpresa a un obrero y pater familias en su hogar y en la hora de Oración por todos. El niño, de doce años, no pudo soportar el suplicio de su padre, y escapó. Le mataron por la espalda, frente a la madre. Todo esto lo premeditaron y lo prepararon, como si se tratara de cazar animales feroces. Llevaron un arsenal de armas. Total: robaron cinco mil pesos papel, un reloj dorado, por el que les pasaron quince pesos, y una carabina vieja. Esos bandidos son traidores de su clase. Algunos ilusos pedían la supresión de la pena de muerte. Les oyó un humorista francés y les respondió: "Bueno, suprimamos la pena de muerte, pero que empiecen ellos". Lo triste en estos casos es llegar frente al pelotón de ejecución en el banquillo por haber robado una suma equivalente a la que gasta un millonario en un solo día de veraneo. Si yo fuera bandido robaría a los falsificadores de alimentos. De pronto, me presentaría con mi banda en una mesa de canasta. ¡Manos arriba! Robaría como el Tempranillo y José María en Andalucía. Robaría como Frá Diávolo. Escandalizaría como el Beleza.

—¿Beleza?

—Sí. Era un joven bandido de Río de Janeiro. Le llamaban Beleza porque tenía una hermosa cara de virgen. Había muerto a muchos. Se presentaba en las casas de juego y pedía dinero "por riñones". Cuando se lo daban, por el miedo que le tenían, se iba reculando. Una vez en la calle, daba la mitad del dinero robado a la primera vieja pobre que topaba. Era un homenaje a su madre muerta. Así es lindo robar. Creo que a nuestros bandidos les faltó poesía.

—Todo eso es divertido, pero mejor es no robar. Franklin dijo: "Si dos pillos supieran las ventajas que tiene ser personas decentes, serían personas decentes por pillería". Pondría en los libros de lecturas historias de niños sin vicios que se hicieran millonarios. Ejemplo: un niño aprendió el oficio de encuadernador. Primero encuadernaba uno y dos libros al mes. Ahora es dueño de un taller y gana millones.

—Voy a saltar a otra noticia de actualidad. En París algunos jefes del antiguo Gobierno de Vichy, condenados a muerte o a prisión, se han entregado a las autoridades.

—Eso prueba que el pueblo no les tiene odio. Después de la derrota de los alemanes un Consejo especial condenó a muerte a Laval y a otros colaboradores de Hitler. Dicho Consejo condenó a los colaboradores por indignidad. Ahora la opinión cambió y acusa de error a dicho Consejo. Las naciones se contradicen como las personas. Ni Alemania ni Francia pueden ser aplastadas. Son los pilares de Europa. Las catástrofes europeas derivan de la separación de Francia y de Alemania, parientes en la parte étnica más pujante. Saint Simon pedía una alianza franco-alemana para evitar las guerras en Europa. Es lo que miles de franceses desean ahora y por eso regresan los colaboradores de Vichy. Entre dichos colaboradores, condenados a muerte con Laval, hay uno que se refugió en España, el general Ministro de la Guerra de Petain, llamado Bridoux. Este general fue invitado por Hitler, antes de la invasión de Normandía, para que visitara el **Muro del Atlántico**. El general Bridoux informó que un desembarco en Francia era completamente imposible, a causa del mayor alcance de las baterías alemanas que harían pedazos a todo barco enemigo. Se olvidó de una sola cosa: de la aviación anglo-norteamericana, que entonces dominaba el cielo. Este es uno de los franceses que creyó en el triunfo de Hitler y colaboró con los alemanes. Ahora podría regresar a París sin que le fusilaran. En veinte años más Francia y Alemania serán amigas y colaboradoras spenglerianas para defensa del Occidente europeo. Unidas Francia y Alemania, como pedía Saint Simon, las guerras europeas no hubieran tenido lugar. Marruecos, China y la India estarían tranquilos.

J. E. B.

Las libertades de Gumucio

Rafael Agustín era un ciudadano avecindado en Santiago del Nuevo Extremo, que tenía sus buenos cuarenta años, es decir, la edad suficiente para que su felino intelecto percibiera los grandes estragos que experimentó el país como resultado de la invasión radical. Vivió, pues, el tiempo necesario para ver a la "larga y angosta faja" convertida en un circo en que un grupo de "pagliacis", arrebatados por la fiebre del samba, se habían adueñado del Poder.

Cierta habilidad para planear sin descender, lo llevó a un conocimiento de primera mano de las formas de Gobierno expertas en el arte de asaltar las libertades públicas. En el ejercicio de sus "deberes oficiales" logró gloria y nombradía. La era del "Continuismo" premió su constancia, heroico silencio y apostólica consagración gobiernista, reteniéndolo durante seis ominosos años en la Subsecretaría de más alto rango económico del país. Así vegetó Gumucio en su pícnica complacencia con el Poder, embriagado con el perfume de las Facultades Extraordinarias, los "campos de concentración", el "hoyo" radical, las exoneraciones al profesorado, las arbitrariedades con la prensa ("El Siglo" estaba mudo), y los atracos permanentes a la caja fiscal.

El retrato interior del "príncipe agamuciado", parodiando a Maquiavelo, podría ser el siguiente: "Cuando viene la noche, es decir, cuando nadie me ve, vuelvo a casa y entro en mi estudio. A las puertas dejo mis ropas de libertario y me pongo el traje de Corte gabrielista. Cuando me he vestido así con decencia continuista, entro en las mansiones antiguas de los hombres de los pasados días de la "Concentración Nacional" y de los "campos de concentración". Allí soy recibido por mis anfitriones con toda hospitalidad (¡era que no!), y me nutro con aquellos manjares que constituyen mi verdadera alimentación, o sea, saboreo la "Ley de Defensa Permanente de la Democracia" y otros guisos espirituales del célebre "maitre" serenense. Para estas exquisiteces he nacido". Esto último nunca se supo que alguien lo pusiera en duda. Nació para postillón de la voracidad pantagruélica del radicalismo.

Según Gumucio, las libertades políticas, sindicales y de prensa "están en peligro". ¿Cuáles serán los designios de este nuevo "Príncipe" criollo? Su "falangista" convicción la coloca en letras de molde y con la cara llena de risa. Todo esto es signo y síntoma de que la "oposición" anda con el paso cambiado. No tiene explicación que los pigmeos del "continuismo", o, lo que es lo mismo, los añorantes del "ancien regime", pretendan exaltar valores, principios y prácticas democráticos que fueron mancillados con renovado ímpetu.

De los discípulos de "Volólogo" Teitelboim no hay que admirarse. Nacieron con acentuada vocación masoquista. El azote suscita inefables placeres en sus moscovitas corazones. Para muestra, ahí está el travieso "Chascón" Corona, uno de los personajes más grotescos de la hornada **protestante**. El radicalismo, por su parte, está de pláceme en su papel de maestro de ceremonia de la maniobra revanchista. Y los liberales, felices con la fantochada libertaria de Gumucio. Con tal de que el "negocio" resulte, lo demás son pelos de la cola...

Rafael Agustín ya estalla de energía civilista. Para eso, voluntariamente, se sometió a una violenta transfusión de sangre y a variadas intervenciones de cirugía estética que lejanamente nos recuerdan los esfuerzos separatistas del personaje de Quevedo: "Erase un hombre a una nariz pegado...". Entre flechas rojas y narices presidenciales, hoz y martillo, cachimbas, punto y banca, "hoyos", previas y otras substancias de la química continuista, renovaron a Rafael Agustín para que se presentara en público. Entre el "cucho" amaestrado del piso 12 del Ministerio de Hacienda y este otro Cucho modelo 1955 —dicen—, hay una gran diferencia. Es de material plástico, insuperable, sostienen. El sonríe y muestra sus "encantos" de candidato nylon, con resortes espirales.

Creyendo que "la leche está cocida y el mote pelado", olvidan la Primera Epístola de San Pablo a los Corintios. "Mas, decían algunos. ¿Cómo resucitarán los muertos? ¿Con qué cuerpo vendrán?". Ante tal interrogante, voces de ultratumba que vienen desde Pisagua responden: El cuerpo del "continuismo" muerto está. Volodios, Chascones, Isabelinos, Zepedos, ni siquiera Flor de Té, serán capaces de borrar el ancestro "pura sangre" gabrielista del flamante candidato. Ya el poeta lo dijo: "Las "protestas" son perversas, Es mejor que no hables mucho. Déjate de tus "conversas" Y no te hagas más el "Cucho".

ASOMANTE

Cartas al DIRECTOR

("Quisiera tener un diario escrito por el público".— Ibsen)

Abusos en las Ferias Libres

Señor Director:

Agradeceré a usted se sirva dar a la publicidad en el rotativo de su digna dirección, las siguientes líneas.

He leído con mucho interés y satisfacción en la prensa, la determinación del nuevo Ministro de Justicia, señor Zúñiga Latorre, la loable e impostergable iniciativa de complementar con algunos artículos que ha redactado para agregarlos a la ley de Delito Económico aprobado por la Cámara, para defender al consumidor de los abusos de comerciantes que especulan cínicamente con los alimentos de primera necesidad, quienes deberán ser sancionados por estos delitos.

Aprovecho esta oportunidad para formularle al señor Ministro de Justicia la siguiente pregunta:

¿A quién debemos recurrir para terminar con los abusos que a diario somos víctimas de parte de los feriados y vendedores ambulantes en frutas, quienes se han transformado en los modernos cogoteros, bajo el disfraz o el amparo de una patente de comerciante? Estos mal llamados pequeños comerciantes se encargan de robarnos el dinero con sus balanzas brujas y con sus frutas y verduras que nos endosan en estado de descomposición.

¿Hasta cuándo se tolera a estos individuos inescrupulosos sin conciencia y sin respeto para nadie, quienes hacen de su negocio, que debía de ser honrado, como es la venta de estos productos, el más odioso de los atentados contra el bolsillo del paciente consumidor? ¿Cuándo se castigará a los culpables de todos estos abusos?

De Ud. muy Atto y S. S.— **Carlos Pizarro de la Paz.**— Carnet N.o 634035, Santiago.

Falta la luz en la calle Eyzaguirre

Señor Director: Ruego perdone la molestia de estas líneas. Es, señor, para protestar como dueña de casa y madre de niños que trabajan de noche, por un foco de luz que se quemó hace ya dos meses y que está en la calle Eyzaguirre, entre Gálvez y Nataniel, el cual hace mucha falta, porque alumbraba un pasaje que da a la Plaza Almagro, donde se ven cosas muy graves. Como si fuera poco, se quemó otro en Nataniel esquina Eyzaguirre, y en la misma noche robaron en un negocio. Por lo tanto, ruego la publicación de ésta para que alguien se preocupe de solucionar lo expuesto.—**Una vecina.**

PANORAMA

MISIONES PROVECHOSAS

Han abandonado ya el país para continuar su jira por algunos países americanos, dos hombres distinguidos y cultos que crearon perdurables vinculaciones durante su estada en Santiago.

Ermilo Abreu Gómez y Luis Reissig tienen categoría continental. El primero es un escritor y novelista que ocupa una posición de avanzada en la literatura mexicana, y el segundo, además de escritor y también novelista, es un experto en materias educacionales y es fundador de entidades intelectuales que funcionan desde hace 25 años en Argentina.

Los señores Abreu Gómez y Reissig asistieron al Seminario de Educación, que se celebró durante este mes en el Instituto Pedagógico, y cuyas reuniones acaban de finalizar. Ambos aportaron a ese torneo cultural positivas contribuciones, tanto en el trabajo de las comisiones como en las sesiones plenarias. Además, fueron constantemente solicitados para dar conferencias y charlas sobre asuntos de su especialidad.

Poco antes de su partida, el señor Abreu Gómez dio una conferencia en la Escuela Normal "José Abelardo Núñez" sobre "Panorama de la Literatura Mexicana". No es necesario recalcar que este tema adquiere a través de Ermilo Abreu Gómez un interés excepcional, por cuanto él mismo participa del ambiente y de las inquietudes espirituales que describe, ya que la calidad y número de sus obras lo mantienen en estrecho contacto con el movimiento intelectual mexicano.

Abreu Gómez disertó también en la sala de actos del Ministerio de Educación sobre "Teoría de la Literatura Española".

Su colega de delegación, don Luis Reissig, intelectual y educador argentino, disertó en la Universidad de Chile sobre "La Educación del Hombre Contemporáneo", materia en que demostró sus vastos conocimientos en esta especialidad.

Sus tareas educacionales, que desempeña con verdadera pasión, no le impiden, sin embargo, eficaces excursiones a los más vastos campos de la actividad intelectual, y es autor de novelas y ensayos que le han conquistado una sólida reputación en el ambiente continental.

Los dos forman parte de ese grupo de hombres idealistas que ha reunido la Organización de Estados Americanos (OEA), y que, surgidos de todos los países de América, laboran incansablemente por el acercamiento efectivo de los pueblos de América. En cumplimiento de esa tarea, se entrevistaron con el Rector de la Universidad de Chile señor Gómez Millas, y tuvieron reuniones con el comité chileno de Cooperación Intelectual.

Los planes de la Organización de Estados Americanos son muy vastos. Propician, desde luego, viajes, jiras de conferencias y visitas de escritores, pedagogos, estudiantes, etc., a los diversos países de América, incluso Estados Unidos, a fin de que entren en contacto personal con sus colegas del Continente.

Como se comprende, esto requiere una cuidadosa organización y una coordinación adecuada, tanto para la comodidad de los viajeros como para el provecho que ellos mismos y sus colegas de otros países obtendrán de esas jiras. Este es el trabajo que han realizado en Chile los señores Abreu Gómez y Reissig, empresa que continuarán en su itinerario a través de América.

No hay nada que vincule más a los países que el conocimiento mutuo de sus actividades e inquietudes intelectuales y espirituales, que llevan envueltas las aspiraciones de la gran masa popular de estas naciones que viven en un mismo suelo y se orientan hacia un idéntico destino.

LA PREGUNTA

Hay médicos que han sido famosos por tener un maravilloso "ojo clínico".

Sin embargo, ¿verdad que es sorprendente comprobar que casi todos ellos, a pesar del buen ojo, han tenido que usar anteojos?

Notas del Día

LA EDAD DEL PECADO

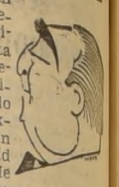

¿Qué edad tendrían Adán y Eva cuando desobedecieron el mandato divino? Es curioso que, hasta ahora, nadie se haya preocupado de averiguarlo. Y, sin embargo, es mi más viva preocupación en estos días. Cuando estudiaba el Génesis en mi pequeño texto de Historia Sagrada, escrito por un abate cuyo nombre no recuerdo, la edad de los hombres no me interesaba. Me daba lo mismo que Matusalén hubiese muerto a los novecientos o a los cinco mil años. ¿Qué me importaba entonces el tiempo? Lo tenía entero en mis manos, sin fin, interminable, tanto que todavía no termina para mí. Pero me gustaría saber qué edad tenían nuestros primeros padres cuando delinquieron, cuando desobedecieron la ley, cuando atropellaron la divina prohibición.

Estoy seguro de que deben haber estado en plena juventud. Eva no podía quitarse muchos años, porque fue el resultado de la primera siesta de nuestro padre Adán. Tienen que haber estado muy jóvenes, porque de otro modo aparecería su rebelión como inexplicable. La juventud de por sí es rebelde, violenta, indomeñable. No habrían comido Adán y Eva del fruto prohibido si hubiesen andado bordeando el medio siglo. A la manzana habrían preferido, a tales alturas, la dulzura del durazno o la blandura de la chirimoya.

No se imaginan ustedes por qué estoy sumido en estas preocupaciones. Se debe mi curiosidad a ciertos hechos que he observado y a ciertas conclusiones que he derivado de ellos. Mi caso es muy sencillo, y voy a contárselos. Es muy posible que estén de acuerdo conmigo.

En este ir y venir de todos los días debo tomar siempre el vehículo colectivo de una determinada línea. Voy mirando la ciudad, el precipitado movimiento de automóviles, trolebuses, expresos, micros y carretelas tiradas por caballos. Observo la rapidez con que la gente va, de un punto a otro, como las hormigas. Me detengo, con especialidad, en contemplar al chofer que maneja el micro destartalado que me lleva. Me gusta observar a estos hombres, generalmente sucios y de mal genio, tan posesionados de su mando como el propio Hitler. Me instruyo mucho mirándoles, oyendo sus palabras tan poco académicas, sorprendiendo ese gesto que les hace aparecer como celosos de su autoridad inflenable.

De tanta observación, ¿cómo no llegar a metafísicas consecuencias? He aquí la más perceptible y sensitiva: he concluído por descubrir que los únicos que cumplen los reglamentos son los choferes viejos y no los jovenes. Estos no respetan ningún reglamento ni ninguna ordenanza; los cincuentones sí. Ejemplo vivo: el joven chofer que manejaba el otro día el "Expreso" K A-34, se burlaba de la prohibición de llevar pasajeros de pie. A una especie de inspector que le llamó la atención, le contestó con palabras parlamentarias. Y los pasajeros subían, se bajaban y subían. Siempre diez o quince de pie. Ayer, otro chofer de la misma línea, K F-22, de severa estampa, canoso, tal vez con más años que el medio siglo, no se apartó un punto del reglamento. "Uno, no más", decía, y seguía su camino. No lo tentaba la manzana del diez por ciento por boleto. No flaqueó un instante. Con severidad y buenas maneras, no atropellaba la ley ni se befaba de la autoridad constituída.

Y así lo he venido observando desde largo tiempo. Comprendo ahora por qué —según me contaron— en ciertas líneas de buses de Estados Unidos admiten sólo choferes de cierta edad. Jóvenes, ni por nada.

Pero, en lo más hondo, me está brincando la pecaminosa frase del gran Anatolio: "La virtud, como el cuervo, anida en las ruinas".— **B.**

El primer vuelo a Magallanes

El 27 de enero de 1930 amarizó frente al muelle de Punta Arenas el primer avión que volara entre Puerto Montt y aquella ciudad austral.

Tres días antes, el Teniente Vidal, encargado del correo aéreo entre Puerto Montt y Puerto Aysen, había caído a la entrada del estuario, al costado de la isla Elena, perdiéndose con su mecánico acompañante. El Teniente Schaerer, que piloteaba el otro avión Vedette, pues entonces se volaba por esas zonas en parejas, a fin de tener noticias de lo que ocurriera, ya que esos aviones no llevaban radio, describió el percance. Una ráfaga de viento había invertido de súbito el avión de Vidal, que se sumergió en seguida, sin dejar más rastro en esas aguas, siempre azules, que una rueda con su neumático que emergió de pronto al sepultarse el anfibio. Allí encontró su tumba el valeroso Teniente Aníbal Vidal Silva, cuyos restos jamás fueron hallados.

Recibida la infausta noticia en Puerto Montt, el Director de la Aviación Militar, Comandante Arturo Merino Benítez, que con el Capitán Alfredo Fuentes se entrenaba en un Yunker con flotadores para intentar el vuelo a Magallanes, resolvió trasladarse a Puerto Aysen y sobrevolar el sitio del siniestro. En Puerto Aysen, al conocer los detalles del percance que amenazaba terminar con los proyectos de unir por el aire la región austral, el Director de la Aviación Militar resolvió efectuar de inmediato el vuelo más atrevido de aquellos tiempos. Se cargó esa misma tarde el avión con un suplemento de bencina en latas, y a las ocho de la mañana del siguiente día, sin noticias del tiempo ni otras precauciones de rigor, se emprendió el vuelo a Punta Arenas, considerado imposible en aquellos días, por la fama de los vientos huracanados y las sorpresivas cerrazones, tan frecuentes en esa región austral.

La tripulación estaba compuesta por los pilotos del avión, comandante Arturo Merino Benítez y Capitán don Alfredo Fuentes Martínez; los mecánicos Reyche y Uldericio Espinoza; el radiotelegrafista Soto y el fotógrafo Moreno. El vuelo se efectuó siguiendo los canales, volando a poca altura bajo un techo de nubes permanente. En "Angostura sin Salida", debió amarizar, pues la violencia del viento amenazaba desintegrar el avión, y las latas de bencina saltaban con las fuertes sacudidas hasta el techo del fuselaje. A las siete de la tarde, pasada la violencia del viento, se continuó el vuelo, acuatizando en el seno de Ultima Esperanza, frente a Natales, para alcanzar Punta Arenas en la mañana siguiente. El júbilo en la capital austral fue indescriptible. Se creyó en un comienzo que se trataba de algún avión argentino, pues la aviación hermana había anunciado sus preparativos para intentar la hazaña, y... así lo alejados se sentían de "Chile".

Pero al júbilo del triunfo sucedió la triste desgracia. Días más tarde, el 7 de febrero, en un vuelo sin importancia sobre Tierra del Fuego, a falla de un motor obligó a amarizaje forzado en condiciones difíciles y desgraciadas. Aquellos trimotores Yunker podían mantener la línea de vuelo con un motor detenido, como que hoy hacen normalmente los bimotores modernos, el avión todo de metal quedó flotando en forma precaria e inestable a un kilómetro de la costa, frente a la estancia "Aguas Frescas", sin control alguno y en un mar agitado. Las corrientes del Estrecho lo fueron alejando poco a poco de la costa, desde las cinco y media de la tarde en que ocurrieron los percance, hasta las once de la noche en que un golpe de mar lo hundió sorpresivamente. Sólo cuatro de sus tripulantes logaron salvarse, pereciendo los restantes: el capitán [illegible], el radiotelegrafista Soto, el fotógrafo Moreno, que horas antes habían [illegible] en el mismo Yunker en aquel primer vuelo triunfal que demostró la posibilidad de unir por el aire el centro del país con aquella región austral.

Hoy día, como es sabido, los aviones de la L. A. N. parten diariamente ese recorrido en ambos sentidos, y muy pronto sus cuatrimotores deberán recorrer la distancia de dos mil quinientos kilómetros entre Santiago y Punta Arenas en cinco horas de vuelo. Hace veinticinco años, ese espacio aéreo por donde recorrerse, por vez primera, en varias etapas y tras quince horas de vuelo.

SIR ARTHUR

Proyecto de nuevo trato al cobre despachó el Senado

MODIFICA SUBSTANCIALMENTE EL QUE APROBARON LOS DIPUTADOS

El Senado despachó ayer, en segundo trámite constitucional, el proyecto del Ejecutivo que concede un nuevo trato a las Compañías cupríferas de la gran minería.

Asistió el Ministro de Minas, don Diego Lira.

SE MANTIENE DEPARTAMENTO DEL COBRE.— Previo al debate en particular del proyecto, la Sala rechazó una indicación renovada, por 14 votos contra 10 y 4 pareos, por la cual se proponía la creación de la Corporación del Cobre, con estanco del metal.

Dilucidado el aspecto central del proyecto, la Corporación entró a discutir y votar las modificaciones propuestas por las Comisiones Unidas de Hacienda y Minería, en su segundo informe.

MODIFICACIONES.— Las principales modificaciones aprobadas son las siguientes:

1) En el artículo 1.o se agregó un inciso que establece que el impuesto determinado en el proyecto deberá ser pagado en dólares de los Estados Unidos de Norteamérica, salvo que el Departamento del Cobre autorice su pago en otras monedas en casos de excepción; 2) Por 20 votos contra 4 se aprobó el siguiente artículo 3.o, nuevo: "Previo informe favorable del Departamento del Cobre, el Presidente de la República podrá convenir con las empresas productoras una amortización especial para las nuevas inversiones que efectúen"; 3) En la letra c) del artículo 9.o se establece que las Compañías productoras facturarán al precio del cobre con un descuento de 10 o|o, cuando se trate de ventas destinadas al consumo interno. Este mismo descuento se aplicará a las exportaciones de productos elaborados, hasta la cantidad de 20 toneladas métricas anuales.

4) **INTEGRANTES DEL DEPARTAMENTO.** — Se aprobó la modificación de las comisiones al artículo 17, por la cual se aumentan de dos a tres los representantes del Presidente de la República en el Comité del Departamento del Cobre; se rebajan de tres a dos los representantes del directorio del Banco Central de Chile, y se faculta al Presidente de la República para que, de entre sus representantes, designe a uno como Vicepresidente Ejecutivo de dicho Comité.

Después de reabrirse debate sobre una materia rechazada, el Senado aprobó una indicación del señor Frei, por la cual se determina que los dos representantes de los obreros y empleados de las empresas del cobre ante el Comité señalado, serán designados por la Confederación de Trabajadores del Cobre, la cual podrá, también nombrar suplentes de los mismos. Esta última parte estaba contenida en una indicación presentada por el señor Ampuero.

Por 13 votos contra 11 y cuatro pareos, la Sala rechazó una indicación que proponía que en el Comité tendría representación un representante de la Asociación Nacional de la pequeña minería.

5) En el artículo 22 se agregó a los personales de la "Potrerillos Railways Company" entre los beneficiarios con una gratificación extraordinaria de 6 sueldos vitales de 1954, para los empleados, y de un 25 o|o del total ganado, durante el mismo año, para los obreros. Esto es, sin perjuicio de las gratificaciones que correspondan a los trabajadores del cobre, de acuerdo con las disposiciones vigentes.

6) Se presentó una indicación renovada para restablecer los artículos 19, 20 y 21 del proyecto despachado por la Cámara de Diputados. El primero de ellos fue rechazado por el Senado, y los otros dos aprobados. El artículo 20 dispone que "los campamentos mineros deberán quedar sometidos a las disposiciones de la Ley de Municipalidades, y los bienes destinados actualmente al uso público quedarán sometidos al control, vigilancia e inspección de las autoridades respectivas". El artículo 21 dice que las poblaciones que construyan las empresas productoras de cobre de la gran minería, y las modificaciones de las ya existentes, deberán ser levantadas de acuerdo con los planos reguladores y demás disposiciones sobre construcción, siempre que se trate de poblaciones para más de 3.000 habitantes o tengan más de 5.000.

7) **UNIVERSIDAD AUSTRAL.** — Se aprobó una indicación del señor Acharán, incluida por las Comisiones Unidas, en su segundo informe, que destina un 2 por ciento de los impuestos establecidos en los artículos 1.o y 2.o del proyecto a beneficio de la Universidad Austral.

8) **RECONSTRUCCION DE CALAMA.** — Fue aprobado un nuevo artículo 26, por el cual se dispone que un cuarto por ciento del total de los ingresos que produzcan los impuestos establecidos en el proyecto se destinará, por un plazo de 20 años, a contar del presente, a la reconstrucción de Calama, y drenajes, desecación y regadío de las Vegas de Calama en el río Loa, y para un plan de prospección de aguas subterráneas y perforación en la Pampa del Tamarugal.

SE APROBO LA MOCION QUE AUMENTA PENSIONES A VIEJOS PERIODISTAS

En la Cuenta de la sesión de ayer de la Cámara de Diputados, se informó que el Senado había aprobado, sin modificaciones, el proyecto sobre navío de guerra ing'és "Superb"; el proyecto que autoriza una subvención extraordinaria al Hospital "Nuestra Señora del Tránsito", ubicado en Loreto, comuna de Coltauco; el proyecto que autoriza la erección de dos monumentos al ex Presidente Prieto, y los proyectos que autorizan la contratación de empréstitos a las Municipalidades de La Cisterna, Los Angeles, Pitrufquén, Lautaro y Peumo.

Esto significa que estos proyectos están en condiciones de ser comunicados al Ejecutivo, para su promulgación como leyes de la República.

URGENCIA.— También se dio cuenta que el Ejecutivo había retirado las urgencias que había hecho presente para el despacho del proyecto que modifica la ley 5.604, Orgánica de la Caja de Colonización Agrícola, y del proyecto que declara obligatorio el seguro de accidentes del trabajo.

FACIL DESPACHO.—Se aprobaron los proyectos que autorizan la contratación de empréstitos a las Municipalidades de Penco y San José de Maipo; la moción que aumenta las pensiones de jubilación de los periodistas a que se refieren las leyes Nos 7.790, 9.866 y 10.393, y el proyecto, en cuarto trámite, que modifica el Art. 36 de la Ley de Municipalidades, relativo a las incompatibilidades que afectan a los regidores.

HORA DE INCIDENTES. — El señor Barrueto aludió a la campaña de agitación que realizan los dirigentes de la Corporación Araucana.

El señor Salinas criticó la política desarrollada por la Dirección de la Empresa de Transportes Colectivos del Estado, y pidió, al efecto, el nombramiento de una comisión investigadora.

El señor Araneda Rocha explicó el proceso en que se vio envuelto y del cual ha resultado amnistiado.

El señor Ríos Igualt comentó una nota de agradecimiento a la Cámara, firmada por 500 presos que se encuentran en Villa Devoto, República Argentina. Por acuerdo de la Corporación, a esta nota se le dio lectura al comenzar la sesión.

EN SESION ESPECIAL SENADO TRATARIA LA PRORROGA DE TRIBUTOS

Para las 11.30 horas de hoy, ha sido citada la Comisión de Hacienda del Senado, con el objeto de continuar la discusión del proyecto que prorroga la vigencia de algunos impuestos transitorios, consultados en la ley 11.575, sobre Reforma Tributaria.

El Presidente del Senado, don Fernando Alessandri, expresó ayer que si la Comisión de Hacienda despachase hoy dicho proyecto, citaría a sesión especial, a fin de que la Corporación se pronuncie cuanto antes sobre esta iniciativa.

Senadores de diversas colectividades políticas, con quienes conversamos, nos declararon que existe el propósito de despachar lo antes posible este proyecto, y que incluso, durante su discusión general, no se pronunciarían largos discursos.

MAÑANA RENUNCIA EL PRIMER VICE DE LA CAMARA DE DIPUTADOS

Según informaciones del Comité Parlamentario del Partido Conservador Unido, mañana será entregada la renuncia del Primer Vicepresidente de la Cámara de Diputados, don Héctor Correa Letelier, con lo cual se formalizará la ruptura del llamado bloque opositor.

Se estima que, como es tradicional, esta renuncia provocará también la del Presidente de la Corporación, diputado don Baltazar Castro, y la del Segundo Vicepresidente, diputado don Carlos Montané.

De acuerdo con el Reglamento de la Cámara, la renuncia del señor Correa Letelier deberá ser conocida por la Corporación en su primera sesión ordinaria, lo que ocurrirá el próximo mes de marzo, dado que la Cámara acordó iniciar hoy su receso de verano.

SE PIDE LA PRORROGA DE ELECCION DE REGIDORES, HASTA EL AÑO 1957

En su sesión de ayer, el Senado acordó ampliar, hasta su sesión del próximo martes, el plazo dado a su Comisión de Relaciones, para conocer el proyecto que autoriza al Presidente de la República, para enajenar predios fiscales de Arica y destinar su producto a la realización de un vasto plan de obras públicas en ese departamento.

Lo anterior se acordó a petición de la citada comisión, la cual desea conocer la opinión de los Ministros de Relaciones y de Tierras y Colonización, sobre algunos aspectos del problema.

PRORROGA DE ELECCIONES.— Por indicación del señor Aguirre Doolan, la sala acordó que la mesa de la Corporación solicite del Ejecutivo, que incluya en la Convocatoria, un proyecto de ley que prroga hasta 1957 las elecciones de regidores que deben efectuarse en 1950, a fin de que se realicen conjuntamente con las elecciones parlamentarias próximas.

CONDONACION DE DEUDA.— Después de un vivo debate, la Corporación resolvió postergar para su sesión del martes próximo, la discusión del proyecto que condona una deuda de la Congregación Franciscana, por $ 1.700.000, con la Dirección de Pavimentación.

Al término de la sesión, fueron despachados el proyecto que autoriza a la Municipalidad de Pailaco para contratar un empréstito, y el que autoriza a la Municipalidad de San Rosendo para efectuar inversiones en Servicios Eléctricos. (este proyecto habría sido despachado ayer, sobre tabla, por la Cámara de Diputados).

PROCLAMACION DE ALMEYDA EN EL PAL.— Con gran concurrencia, las bases agrariolaboristas proclamaron anoche la candidatura a diputado del abanderado de los partidos populares, señor Clodomiro Almeyda. Al acto asistieron parlamentarios y dirigentes nacionales de los partidos aliados. A nombre del PAL, proclamó al señor Almeyda, el presidente del primer distrito, señor Enrique Labbé. También pronunciaron vibrantes discursos el senador Humberto Martones, democrático del pueblo; los diputados René Benavides, agrariolaborista, y Edgardo Maas Jensen, socialista popular; los regidores del PAL, señores Luis Pareto, Eugenio Fornés y Arturo Domínguez, y el Secretario General del Comando Electoral de este mismo partido, señor Genaro Flores. En una aplaudida improvisación, Almeyda agradeció la confianza depositada en su persona y dio a conocer su plataforma de lucha, la cual, dijo, se puede resumir en el cumplimiento del programa de septiembre. El grabado presenta, en la parte superior, al regidor Pareto, en los momentos en que usa de la palabra; a su izquierda aparecen el diputado Benavides, el señor Almeyda, el Secretario General del PAL, señor Ricardo Dávila Basterrica, y un dirigente juvenil socialista popular. Abajo, aspecto parcial de la concurrencia al acto.

Las bases agrariolaboristas de Santiago proclamaron a Almeyda

Aumentan adhesiones al candidato de las fuerzas populares

Con gran entusiasmo se realizan los preparativos de la concentración pública, que el próximo domingo, a las 10 horas, se efectuará en el Teatro Balmaceda, y en la que se proclamará la candidatura a diputado de don Clodomiro Almeyda Medina.

Los dirigentes máximos de los partidos Socialista Popular, Agrario Laborista, Confederación de Colectividades Populares, Democráticos del Pueblo, Radical Doctrinario y demás agrupaciones que apoyan al candidato de la unidad popular, harán uso de la palabra en este importante acto político, para referirse a la trascendencia de la jornada cívica del 6 de febrero.

Los comandos aliados de las diez comunas del Primer Distrito organizan la movilización de todos sus efectivos, de los grupos gremiales y funcionales, que han adherido a la candidatura del señor Almeyda, y de las bases de los comités de barrios, asociaciones de pobladores, etc.

VISITA DE MAMERTO FIGUEROA.— Anoche, el comité central del PSP recibió la visita del líder de la Confederación de Colectividades Populares, señor Mamerto Figueroa, acompañado de los dirigentes nacionales de la CONCOPO, señores José Contreras, Héctor Parada y Ramón Villegas.

Don Mamerto Figueroa reiteró a la directiva socialista popular, el fervoroso apoyo de la Confederación a la candidatura popular de don Clodomiro Almeyda.

Hoy, a las 20.30 horas, en la calle Marinero Díaz 9, se efectuará una proclamación comunal de la candidatura Almeyda, acto organizado por la asamblea de la CONCOPO, de la 4.a Comuna.

ADHESION DE DIRIGENTE NACIONAL CRISTIANO.— El dirigente del Movimiento Nacional Cristiano, don Manuel Cofré, ha enviado al senador Carlos Alberto Martínez, la siguiente comunicación: "Pleno éxito han tenido las gestiones de apoyo de los nacional-cristianos al candidato Clodomiro Almeyda.

El sector juvenil del Movimiento Nacional Cristiano, ya ha expresado su franco apoyo a la candidatura popular".

COMITE INDEPENDIENTE EMPLEADOS FISCALES.— Presidido por don Juan de Rosas, se constituyó anoche, en el local de la secretaría general de la campaña del señor Almeyda, el Comité Independiente de Empleados Públicos. Las adhesiones a la candidatura popular de este sector de empleados, se reciben diariamente en Londres 33, tercer piso.

CONSTITUCION DE COMANDOS COMUNALES.— Comandos comunales constituídos y sede de las secretarías respectivas: Tercera Comuna, Catedral 2946, presidente, don Agustín Cruz; Quinta Comuna, Maruri 697, presidente, don Ramón Sepúlveda Leal; Sexta Comuna, Recoleta 941, presidente, don Homero Caro; Séptima Comuna, Santa Elena 931, presidente, don José Argomedo; Octavo Comuna, Cóndor 1120, presidente don Reinaldo Cáceres; Novena Comuna, Echaurren 449, presidente, diputado Haroldo Martínez.

Las comunas restantes quedarán constituídas hoy jueves, en los siguientes locales: Primera Comuna, Teatinos 556; Segunda Comuna, Catedral 1513, y Décima Comuna, Arturo Prat 1774.

CONCENTRACION EN EL LABORATORIO CHILE.— Ayer a las 17 horas se efectuó en el local del Sindicato Industrial del Laboratorio Chile, una concentración del personal, en la que se proclamó la candidatura a diputado del señor Clodomiro Almeyda. El acto se desarrolló en medio de un ambiente de gran fervor y entusiasmo. Usaron de la palabra el dirigente sindical don Ulises Sepúlveda, el diputado Salomón Corbalán y el candidato de la unidad popular.

PROCLAMACION EN EL PAL.— Anoche se reunió extraordinariamente, la Junta Ejecutiva del Partido Agrario Laborista, y recibió al candidato señor Almeyda, quien llegó acompañado del diputado socialista popular don Edgardo Maass Jensen.

La Junta Ejecutiva del PAL proclamó oficialmente la candidatura a diputado del señor Almeyda. En seguida, se conversó prolongadamente acerca de los trabajos electorales y la participación activa de los sectores agrariolaboristas en la campaña.

Posteriormente, las bases agrariolaboristas del Primer Distrito de Santiago, proclamaron con gran entusiasmo la candidatura del abanderado de las fuerzas septembristas. Durante el acto usaron de la palabra diversos parlamentarios y dirigentes de los partidos Agrariolaborista y Socialista Popular, quienes abundaron en conceptos acerca de la importancia de esta postulación a diputado.

GOBIERNO CITARA A LA CAMARA A SESIONES ESPECIALES PARA TRATAR PROYECTO DEL COBRE

"El Gobierno toma debida nota de la abrumadora mayoría que desea legislar sobre esta materia", dijo el Ministro Recabarren

Dos sesiones celebraron en la tarde de ayer dos Comités Parlamentarios de la Cámara de Diputados, con el Ministro del Interior, don Sergio Recabarren, con el objeto de analizar los proyectos de ley pendientes.

En la primera de ellas, se acordó declarar a la Corporación en receso de verano, a partir del día de hoy; pero se facultó al Presidente para citar a sesiones, cuando lo estimase conveniente.

NUEVO TRATO AL COBRE. — En la segunda reunión, los Comités fueron informados que el Senado había despachado, en segundo trámite constitucional, el proyecto de nuevo trato a las compañías cupríferas de la gran minería.

El Ministro del Interior, señor Recabarren, señaló que el Gobierno deseaba que este proyecto —que se presentó hace 8 meses— fuese despachado por el Congreso, antes del receso de verano, y pidió que se citase a la Cámara a sesiones especiales, para que se pronunciase, en tercer trámite, sobre las modificaciones que el Senado le ha introducido a esta iniciativa de ley.

A este procedimiento se opusieron los representantes del Partido Socialista Popular y del Partido Socialista del llamado Frente del Pueblo, quienes manifestaron que esas sesiones especiales debía convocarlas, directamente, el Ejecutivo.

RESPONDE RECABARREN. — El Ministro Recabarren dijo que respetaba esa posición de los dos grupos socialistas, aun cuando no podía compartir su intransigencia. Agregó que, por lo mismo, creía estar en derecho para invocar la autorización que otorga al Ejecutivo el artículo 81 del Reglamento de la Cámara, y anunció que, en virtud de esta autorización, el Gobierno convocaría a sesiones especiales a la Cámara de Diputados, para las 15 y las 16 horas del próximo martes, con el objeto de que se tratase el proyecto del cobre.

El uso de esta atribución —puntualizó el Ministro Recabarren— la ejercita el Gobierno con el mismo derecho con que la minoría socialista procura retardar el despacho de este proyecto; pero el Gobierno —concluyó diciendo— toma debida nota de la abrumadora mayoría que desea legislar sobre esta materia.

La UNAL acompañará con honradez al candidato de unidad popular

REAFIRMA SU POSICION ANTICOMUNISTA

Reunida extraordinariamente ayer, la directiva de la Unión Nacional Laborista acordó, por unanimidad, el siguiente voto.

"Frente a la posición de la Unión Nacional Laborista con respecto a la lucha complementaria del 6 de febrero próximo, en que, en conformidad al acuerdo de los partidos ibañistas acordó apoyar la candidatura del personero del Partido Socialista Popular, don Clodomiro Almeyda, la UNAL ha creído conveniente informar a sus bases lo que sigue:

"1.o— El apoyo electoral a un personero socialista, acatado por la Unión Nacional Laborista como la única forma de provocar la unidad de las fuerzas que acompañaron al General Ibáñez en la Jornada del 4 de septiembre, no significa en modo alguno que la UNAL haya abandonado su acción en contra de la intromisión del comunismo en las actividades de la República;

"2.o— La Unión Nacional Laborista reafirmará su fe en la lucha contra las consignas marxistas y comunizantes en la tribuna pública, en las calles, en la radio y en todas las concentraciones que celebre con sus bases;

"3.o— La Unión Nacional Laborista acompañará con honradez al candidato elegido por los partidos ibañistas y ha recomendado a sus bases cumplir el compromiso asumido, pero deja establecido que ello no entraña, en modo alguno, compartir las ideas del Partido Socialista Popular en cuanto a su posición marxista, declarando que la lucha anticomunista de la UNAL va más allá de los pactos electorales, contraídos con el propósito de ampliar la plataforma de sustentación del Gobierno del Presidente Ibáñez, y

"4.o— La Unión Nacional Laborista deja de manifiesto que su lucha anticomunista está inspirada en los más altos propósitos patrióticos, y que por sobre cualquier conveniencia, hace primar su clara posición de defensa de los sagrados principios de Dios, Patria y Hogar, explicado en el concepto de Dios el respeto a la religión; en el concepto de Patria el respeto y la defensa de la Constitución y sus leyes; en el de hogar, el respeto y resguardo de los derechos de la propiedad privada y el engrandecimiento de la familia, mediante la escuela, la previsión social, el trabajo seguro y justamente remunerado".

LEY SOBRE CONCESION DE TIERRAS DESPACHO COMISION DE DIPUTADOS

La Comisión de Agricultura de la Cámara de Diputados terminó ayer el estudio del proyecto que modifica la actual ley sobre concesión de tierras y constitución de la propiedad austral

De este proyetco se informará a la Sala en el próximo mes de marzo.

COMPAÑERO TRABAJADOR:

Los locales centrales de la candidatura del pueblo están ubicados en calles

Londres 33 y Alameda 858

Si estás contra la oligarquía y el imperialismo, pasa a manifestar tu adhesión.

CLODOMIRO ALMEYDA M.

DIPUTADO

EXAMENES DE REPETICION

de Colegios Particulares y Liceos Fiscales. Se realizarán la primera semana de marzo. Con el objeto de preparar dichas pruebas como en años anteriores, se iniciarán cursos individuales y colectivos el 1.o de febrero. Las clases estarán a cargo de profesores titulados en la Universidad de Chile y en actual servicio en establecimientos del Ministerio de Educación, cuyos nombres y cargos se indican: César Herrera, Instituto Nacional; Isidoro San Martín, Instituto Nacional; Walter Uriarte U., Instituto Nacional; Rómulo Arias C., Instituto Nacional; Mario Dussuel Gálvez, Internado Barros Arana; Alfonso Bravo, Internado Barros Arana, y Liceo Lastarria; Roberto González M., Liceo Valentín Letelier; Víctor Montecinos G., Liceo M. L. Amunátegui; Filomena Castillo R., Liceo Bulnes; Pedro Padilla Cañas, Liceo Manuel Bulnes; Violeta Wenzel, Liceo de Niñas y de Hombres de San Bernardo; Jorge Muñoz, Escuela de Artes y Oficios y Liceo de San Bernardo; Hernán Lineros Marambio, Liceo Juan Antonio Ríos; Graciela Gilberto, Liceo Gabriela Mistral; Luis Gilberto Liceo Aplicación; J. del C. Gutiérrez F., Liceo Aplicación; Angel Fuenzalida F., Liceo Barros Borgoño; Pedro Morales, Escuela Militar; Rafael Coronel, Barros Borgoño; Galvarino Mendoza, Liceo de San Bernardo; Sergio Fuenzalida, Liceo N.o 6.

VALOR DE LOS CURSOS: $ 600.—, $ 800.—, $ 1.300.—

MAYORES INFORMES: AGUSTINAS 1488, DE 11 A 12 Y DE 5 A 7

ORGANIZACION EDUCACIONAL MANUEL BULNES — 22 Años de labor educacional

Otra victoria del pueblo contra la oligarquía y sus sirvientes

Unidad Popular

CON

ALMEYDA

Dos Presidentes vistos por un artista

Julio Ferrari aparece en medio de dos de sus más celebrados cuadros. A la izquierda, el Presidente Perón, y a la derecha, el Primer Mandatario chileno, Excmo. señor Carlos Ibáñez del Campo. Ferrari obsequiará al Jefe del Estado el cuadro de la derecha.

PINTOR ARGENTINO OBSEQUIA 3 CUADROS AL PRESIDENTE IBAÑEZ

Julio Ferrari se radicará en Chile

Desde hace algunos días se encuentra en Santiago, recogiendo abundante material para sus próximas obras, el conocido retratista argentino Julio Ferrari Barreiro, quien visitó —anteayer— al Ministro Secretario General de Gobierno, con el objeto de informarle que obsequiará al Presidente Ibáñez —después de su regreso de Arica— tres de sus mejores cuadros.

Julio Ferrari, de 49 años de edad, es el pintor del popular barrio Barracas de Buenos Aires. Varias veces ha salido de su patria en jiras de exposición y aprendizaje por la costa del Atlántico. Porteño ciento por ciento, se siente ligado a nuestro país —en el cual piensa residir algunos años— por intermedio de su esposa, la distinguida dama chilena, señora María Antonieta Quimino.

Es la primera vez que visita nuestra patria y de sus encontrados y contradictorios paisajes, piensa extraer nuevos matices para sus próximas obras. Ferrari es un enamorado de la naturaleza. También piensa retratar a algunas distinguidas personalidades santiaguinas.

Ayer tarde, el señor Ferrari Barreiro visitó las oficinas de redacción de nuestro diario en compañía de su secretario, señor José Conrado Adamini. En ésta oportunidad nos dio a conocer parte de sus proyectos.

—Estoy encantado —dijo— en esta tierra chilena que siempre quise conocer.

"El abrazo de dos pueblos" se titula el cuadro en el que aparecen los Presidentes de Argentina y Chile en un cordial abrazo, con motivo de la firma del Acta de Santiago. Este lienzo también será obsequiado al General Ibáñez.

SIGUEN INVESTIGANDO LOS COSTOS Y GASTOS EN EDIFICIOS DE LAS CAJAS

Presidida por el Subsecretario de Salud, señor Sergio Miranda, se reunió nuevamente ayer, la comisión que investiga todo lo relacionado con el monto de los arriendos y gastos de administración de los edificios de propiedad de las diferentes Cajas de Previsión. A esta reunión asistieron especialmente invitados, algunos administradores de edificios de departamentos de propiedad de particulares. Estos administradores informaron que en los edificios a su cargo, se ocupaba un personal de obreros estrictamente indispensable, cuyos sueldos fluctuaban entre 6 y 7 mil pesos mensuales.

En esta misma oportunidad, se conoció un informe en el que se establece que entre el numeroso personal que la Caja de EE. PP. y PP., mantiene en sus diferentes edificios, figuran 170 obreros(ascadores y barrenderos), con sueldos de $ 28.300 mensuales, cada uno, a lo que hay que agregar el 13.33 por ciento, de imposiciones patronales, con lo cual cada uno de estos obreros le cuesta a la Caja $ 31.962 mensuales. El señor Miranda tomó debida nota de estos antecedentes, informando que solicitaría la cooperación de personal técnico de la Corporación de la Vivienda, para establecer los gastos que por concepto de combustible y útiles, tienen los edificios de la Caja de Empleados Públicos y Periodistas, que aparece como la más afectada por los elevados costos de administración.

MEDIDAS PARA ABASTECER EXTENSA ZONA DE AYSEN

"Un puente aéreo entre Aysen y Santiago, para favorecer el abastecimiento de ambas provincias, es perfectamente realizable", dijo el coronel Héctor Baeza Azócar, Superintendente de Abastecimientos y Precios, después de informar al Presidente de la República, Excmo. señor Carlos Ibáñez del Campo, sobre su jira a esa provincia, en un viaje experimental organizado con la colaboración de la Compañía Aérea Transa Chile.

Agregó que con personal técnico de la SAP se estudiaron todos los aspectos de esta empresa y que las conclusiones eran alentadoras, si se considera que no sólo se abastecería satisfactoriamente a esa provincia, obteniéndose también de ésta un aporte apreciable de carne, sino que permitiría, además, impulsar su progreso, estimulándose su producción, comercio, movilización de los habitantes, presentando, por otra parte, mejores perspectivas de mercados para las industrias de la zona central, con estos nuevos y rápidos medios de transporte. Aclaró el coronel Baeza que los artículos que se lleven o traigan no encarecerían ostensiblemente con el flete aéreo y en algunos casos resultarían más económicos para los consumidores, si se tiene en cuenta algunos precios de ambas plazas, como ocurrió con los tomates llevados desde Santiago, que se vendieron a un precio inferior al que tenían en Coyhaique. Igualmente la carne faenada, de ser traída a Santiago, resultaría a un precio inferior al que ahora rige. Luego de señalar algunas medidas complementarias para el buen éxito de esta empresa-mejoramiento de aeródromos, construcción de una cámara refrigeradora y una bodega de abastecimiento e incremento de la flota aérea, el coronel Baeza se expresó con optimismo respecto a su realización, destacando que en ella estaba vivamente interesado el Presidente de la República, que lo comisionó para estudiar sus posibilidades; el Ministro de Economía y parlamentarios de la zona.

Señaló, por último, la importancia de las campañas de prensa pro explotación de las riquezas de Aysén y pidió que se perseverase en tal sentido, ya que esta era una obra que debía ser apoyada por todos los chilenos.

NUEVOS MIEMBROS DEL E. M. DE LA ARMADA

Con el objeto de integrarse al Estado Mayor de la Armada, han llegado a esta capital los capitanes de Fragata, señores Augusto Geiger Stahr, Luis Gauche Délano y Reynaldo Roepke Rudloff y el capitán de Corbeta DC Carlos Vial Castro.

Se designó Jefes de Fuerzas Armadas para las próximas elecciones

El Ministerio del Interior por decreto N.o 522, de fecha 21 de enero en curso, en conformidad a lo dispuesto en el artículo 133 de la Ley General de Elecciones ha designado a las siguientes personas para que tomen el mando de la Fuerza Armada que tendrá a su cargo el mantenimiento del orden público en las circunscripciones que se indican, con motivo de la elección extraordinaria de un diputado por el Primer Distrito Electoral de Santiago, que se verificará el día 6 de febrero del presente año:

SANTA LUCIA: Teniente coronel de Ejército, don Francisco Armas Cancino.

SANTA ANA: Comandante de Escuadrilla de la Fuerza Aérea, don Lautaro Farías Vidal.

PORTALES: Teniente coronel de Ejército, don Julio Quevedo Oddo.

ESTACION: Teniente coronel de Ejército, don Gustavo Cruzat MacCutchecn.

CANADILLA: Comandante de Escuadrilla de la Fuerza Aérea, don Jorge Thauby Parga.

SAN LAZARO: Comandante de Escuadrilla de la Fuerza Aérea, don José Martini Lema.

RECOLETA: Teniente coronel de Ejército, don Alfonso Gómez Lobo Guevara.

MAESTRANZA: Teniente coronel de Ejército, don Carlos Sepúlveda Céspedes.

UNIVERSIDAD: Coronel de Ejército, don Carlos Poblete Artigas.

PARQUE COUSIÑO: Coronel de Ejército, don Carlos Hepp Dubián.

APADRINA A SEPTIMA HIJA DE OBRERO MUNICIPAL.—El Párroco de Andacollo, Pbro. señor Vicente Ahumada en los momentos en que bautiza a Ximena Teresa, séptima hija del matrimonio formado por el obrero municipal, señor Oscar Fuenzalida y señora María González de Fuenzalida. Sirven de padrinos la Alcaldesa, señorita María Teresa del Canto, y el Secretario Municipal, señor Juan Méndez, los que obsequiaron sendos regalos a la ahijada. Asistieron la regidora, señora Irma Covarrubias, el regidor señor Carlos Verneuil y varios funcionarios de la Corporación.

HOMBRES DE NEGOCIOS DE PORTLAND ESTAN DESDE AYER EN STGO.

Por "El Interamericano", de Panagra, llegaron ayer a esta capital, procedentes de Lima, 16 miembros de la Cámara de Comercio de Portland, que se encuentran realizando una jira por algunos países de Sudamérica, en busca de posibilidades inversionistas.

Los capitalistas norteamericanos realizan este viaje bajo los auspicios de la Cámara de Comercio de Portland, y durante su estada, sostendrán conversaciones con distinguidos hombres de negocios e industriales locales, como así también con representantes de la Cámara de Comercio de Santiago.

Integran el grupo las siguientes personas: señora J. H. Lensch, señorita Lensch; Ted Asbahr, Lester Asbahr, Herman A. Schmitt, Fred Christensen, F. L. Trullinger, Walter Goodat, Fred Blakenship, Willis H. Blakeley, Sra. Blakeley, Ray Carr, Sra. Carr, Sra. Mabel Weber y señor Carter Brandon, gerente del Departamento Exterior de la Cámara de Comercio de Portland, que preside el grupo.

DECANO DE FACULTAD DE ODONTOLOGIA DE B. AIRES LLEGO A ESTA CAPITAL

Ayer llegó en Aerolíneas Argentinas el Dr. Guillermo Bizozzero, Decano de la Facultad de Odontología de Buenos Aires y Profesor de Prótesis de la Escuela Dental de la capital argentina. El Profesor Bizozzero acompañado de su esposa, se dirigirá a Viña del Mar, después de una breve estada en esta capital.

El telón se levanta para la vivaracha "troupé" del circo suizo Knie. El maestro de ceremonias observa la duración de los actos por la precisión de un cronómetro suizo, manteniendo en constante movimiento el espectáculo, y haciendo que cada acto se realice a la hora exacta, fechada de antemano.

DIVORCIOS
MESA y GUERRERO
ABOGADOS ESPECIALIZADOS
ESTADO 152
DEP. 811 — Santiago
Atención de 11 a 13 y 18 a 20 horas

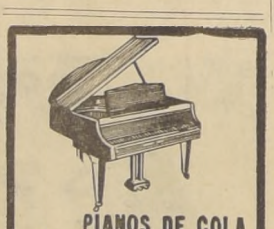

ARRIENDO DE LOCAL

Solicítanse propuestas públicas para el arriendo de casa o local, con 300 metros cuadrados de superficie.

FECHA DE ENTREGA EL 1.o DE MAYO DE 1955

Ubicación: entre calle Estado y Manuel Rodríguez; Alonso Ovalle y Catedral.

DEPARTAMENTO DE BIENES RAICES

DIRECCION GENERAL DE IMPUESTOS INTERNOS

Caja de Previsión Marina Mercante Nacional

A LOS SEÑORES EMPLEADORES

Ponemos en conocimiento de los señores empleadores, que las letras a) y b) del Artículo 2.o de la Ley N.o 11,766, publicada en el "Diario Oficial" de 30 de diciembre de 1954, les impone las siguientes nuevas obligaciones:

"Establécense a beneficio del Fondo para la " construcción de Establecimientos de la Educa- " ción Pública, los siguientes tributos:

"a) Un cuarto por ciento (1|4%) sobre todos " los sueldos, salarios o remuneraciones imponibles " para los efectos de las leyes de previsión y sobre " las pensiones de jubilación. El impuesto de cargo " del empleado u obrero SERA RETENIDO POR " EL EMPLEADOR O PATRON".

"b) Tres cuartos por ciento (3|4%) sobre los " sueldos y salarios de los empleados y obreros par- " ticulares DE CARGO DEL PATRON O EM- " PLEADOR.

"El impuesto establecido en la letra a) en lo " que corresponde a empleados y obreros, cuyas re- " muneraciones se paguen por el Fisco, Municipali- " dades, Instituciones Semifiscales o de Adminis- " tración Autónoma, será determinado por los res- " pectivos habilitados o pagadores en las planillas " de sueldos o jornales, e ingresados en la Tesore- " ría Fiscal respectiva.

"El mismo impuesto que corresponda a emplea- " dos particulares y obreros, no incluídos en el in- " ciso anterior y el establecido en la letra b) serán " declarados y enterados en la respectiva Caja de " Previsión por los empleadores y patrones, con- " juntamente con las imposiciones mensuales, y di- " chos organismos las enterarán en la Tesorería " Fiscal respectiva dentro de los quince primeros " días del mes siguiente".

Se hace la presente publicación a fin de que los señores empleadores cumplan con la disposición legal citada.

HERNAN CABRERA ACEVEDO,
Vicepresidente Ejecutivo

Acontece...

POR YOLANDA ROSS

PARA EL EMBAJADOR DE CUBA, Ramiro Hernández Portela, recién convaleciente de su enfermedad, sentimental y poeta, no es ningún problema lo de la inspiración para sus versos. Hace dos días al ver unas margaritas en su jarrón de su departamento del Carrera le dijo a Carmencita, su esposa: Me gustaría hacerle unos versos a estos nardos (nombre que le dan a las margaritas en su patria). No quedó esto en la intención. Carmencita salió hacer unas diligencias al centro y al regresar, el poeta le entregó un papel: eran los versos que le había dedicado a las flores, mientras esperaba el regreso de su esposa.

—ooOoo—

LOS CONCURSOS de Belleza o Simpatía o como quieran llamarles están moviendo los ambientes por todos lados. Pero, mientras más se agiten estos concursos más se intensifica las exigencias del público que al fin y al cabo con ser chileno es doblemente exigente y de buen gusto. Hace dos noches se presentó en una sala del centro un desfile de bellezas. Como es de suponer había muchos curiosos. Al presentarse una de las beldades se oyó una pifiadura. Los asistentes no eran personas incultas. ¿Cómo sería la candidata?

—oOo—

EL DIPUTADO MARCO ANTONIO SALUM, que se jacta de saber tanto de sedas como de Cemento Melón, es decir es técnico en ambas cosas, dijo ayer un discurso en la Cámara atacando el acaparamiento de sedas, motivo por el cuál ésta se ha ido a las nubes y ha obligado a las mujeres a andar "entre algodones". "Esto no sucedería si las sedas bajarán sus costos", dice el joven diputado que se conoce todos los tipos de sedas existentes y le gustan las damas buenamozas y elegantes. Interrogado acerca de si las prefería vestidas de seda o algodón, suspiró y contestó: "A mí me gustan de todas maneras. No es la tela sino el corte y la distinción lo que hace a una mujer elegante". A la pregunta de ¿no le gustaría ser diseñador de trajes en lugar de político?, contestó: "Tanto cuesta contestar a una como a otra, por lo demás no creo que me sería difícil, adentrándose en los asuntos todo resulta terriblemente fácil".

—oOo—

CUANDO EL PITO Varas Moreno, deportista de los cinco minutos de gimnasia en la mañana, político de las horas de almuerzo y comida, y filósofo de la taza de café en la sobremesa, compró un perro perdiguero que le llamó Lince, no creyó jamás que un animalito tan pequeño le haría abandonar sus deportes, su política y su filosofía. Cada vez que Pito sale, Lince se queda en la puerta mirándolo con ojos largos y cuando llega ahí lo encuentra meneando la cola. Ahora la cosa se ha complicado. Va diariamente a comprar personalmente la carne al carnicero y ya tiene sus diferencias con el casero por culpa del perro. Como en el trabajo también molesta, porque por coincidencia se hace a la misma hora en que tiene que sacar a pasear a su regalón, está dispuesto a abandonar la oficina, con tal de no ver caras tristes en su casa. ¡Esto es buen corazón, chicos!

Hoy será despedido con gran almuerzo.-

El Excmo. Sr. Cyro de Freitas Valle, Embajador del Brasil, quién hoy recibirá el homenaje y demostración de simpatía de numerosos amigos en el almuerzo que se ofrecerá en su honor en el Club de la Unión. A la larga lista de doscientos invitados ya publicada en el día de ayer, agregamos los siguientes nombres que figuran en las últimas adhesiones:

Ministro de Obras Públicas, coronel Benjamín Videla; Embajador del Paraguay, señor Esteban López Martínez; Embajador de Bolivia, señor Fernando Iturraide; Embajador de Uruguay, señor Hugo V. de Pena; Ministro de China, señor Pao Yin; Embajador de México, señor José de Jesús Núñez y Domínguez; Ministro de Noruega, Sr. S. Olmers; Ministro del Japón, señor Katsuhiro Narita; Conde de Serramagna; Encargado de Negocios de Haití, señor Arnaud N. Merceron; Márquez de Aurette de Paladines, Gustavo Alessandri, Eugenio Guzmán Larraín, Fernando Moller Bordeu, Hernán Ariztía S., Pedro Ziveti Arce, Jaime Larraín García Moreno, Patricio Donoso Letelier, Oscar Ruiz Tagle Solar, Monseñor Eugenio, Juremis Pires de Castro,

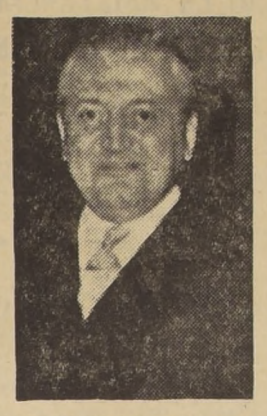

Carlos Yrarrázaval Mac-Clure, Radomiro Tomic, Juan de Costa Nora, Eugenio Heiremans, Felipe Merry del Val, David Grillo C., Manuel Bianchi, Enrique Gajardo, general Ramón Salinas, Alejandro Muirhead, Luis Felipe Letelier, Eduardo Frei, Julio Lavín Urrutia, Pedro García de la Huerta, Mario García de la Huerta, Ernesto Barros Jarpa, Gregorio Lira Silva, Enrique Berstein Carabantes, Carlos Doren Wilson, Carlos Bastías C., Luis Serrano Boza, Carlos F. Droste, Alejandro Méndez G. de la Huerta, Salvador Correa L., Andrés Musard, Vicente Merino Bielich, Oscar Fuenzalida E., Hernán Videla Lira, Ruperto Vargas Molinare, Pedro Ibáñez Ojeda, Luis Fernando Guachalla, Bruno Dittermman Sch., León Blumm, Douglas Stewards, Electo García Tejedor, Carlos Puyó León, Enrique Curtis, Germán Domínguez Echeñique, Emilio Marchant, general Ramón Cañas, Enrique Viteri Giménez, Carlos Arancibia Latorre, Luis Costelló Rivero, Rafael Errázuriz, Fernando Coddu, Federico Pfigslhaorn, Carlos Reyes Corona, Sergio Huneeus, Santiago Wilson, Hernán Rodríguez Vergara, Leonidas Larraín Viel, Sergio Prieto Letelier, Moisés Vargas Vidal, Manuel Trucco y Arturo Hederra Donoso.

BAUTIZO. — Ha sido bautizado Cristián, hijo del señor Andrés Ovalle Cruz y de la señora Adriana Letelier de Ovalle.

Fueron sus padrinos, el señor Raúl Montt Balmaceda y la señora Jeannette Barroilhet de Ovalle.

MISA.— Con motivo del tercer aniversario del fallecimiento de don Washington Espejo Ravest, mañana viernes 28 se oficiará una misa en la Parroquia de San Luis, de Macul, a las 7.30 horas, a la que se invita a los familiares y amigos.

ROTARIOS OFRECIERON COMIDA AL EMBAJADOR DEL BRASIL. — En el Club de Golf se llevó a efecto anoche una comida de despedida que sus amigos rotarios ofrecieron el segundo vicepresidente del Rotary Club de Santiago, Excmo. señor Cyro de Freitas-Valle, Embajador del Brasil.

Ofreció la manifestación el presidente del Club Rotario, don Eduardo Benavente, quien en conceptuosos términos se refirió a la personalidad del festejado y a la pérdida que significa para la institución su sensible alejamiento del país, con motivo de haber sido designado Embajador ante la Organización de las Naciones Unidas.

Contestó el Excmo. señor Freitas-Valle agradeciendo la manifestación y la amistad que le han brindado sus compañeros rotarios cuya prueba más efectiva fue su designación como segundo vicepresidente del Club.

Asistieron además del festejado, los siguientes señores: Eduardo Benavente, doctor Gregorio Lira, Luis Menchaca, Wenceslao Cousiño, Carlos Doggenweiler, Laureano Estradé, Carlos Bastías, Luis Serrano, César Ausin, Walter Gotzi, Carlos Hoerning, Julio Lavín, Ignacio Uriarte Avendaño, Alberto González, Carlos Griffin, Jorge Pérez Cuevas, Ignacio Uriarte Daldini, Rafael Sousa, Ladislao Gratz, Sergio Pumarino, Juan Edwards, Ricardo Ostalé, Juan Francisco Robiola, Tomás Eduardo Rodríguez, Joseph Cussen, Pablo Bauer, Manuel Ibáñez, Carlos Droste, Jovino Novoa, Alberto Arce, general Carlos Guiraldes, Héctor de Villars, Carlos Valdivieso, John Donovan, Demetrio Peña, Anthony Vaughn y Boris Bastías.

Homenaje en memoria de Augusto D'Halmar.-

Hoy jueves, a las 20 horas, en la sala auditorium de Radio Sociedad Nacional de Minería, los escritores nacionales rendirán un homenaje a la memoria del escritor Augusto d'Halmar.

En este quinto aniversario de su fallecimiento, participarán todas las instituciones intelectuales.

A nombre de la Sociedad de Escritores hablará el vicepresidente de esa institución, escritor don Luis Merino Reyes; por el Sindicato de Escritores de Chile hablará su presidente, el escritor don Benedicto Chuaqui; el Pen Club estará representado por la palabra de su presidente, el poeta don Julio Arriagada Augier; por la Alianza de Intelectuales de Chile, hablará su presidenta, la pintora doña Mireya Lafuente.

La poetisa señorita Carmen Castillo leerá un poema sobre Augusto d'Halmar de que es autora. Cerrará el homenaje el poeta y periodista Carlos Sánder, que leerá una prosa titulada "El fantasma de D'Halmar en Madrid".

A este homenaje han sido invitadas personalidades intelectuales y universitarias.

La Radio Sociedad Nacional de Minería hará una trasmisión en cadena de emisoras.

La entrada a esta velada recordatoria es libre.

LLEGARA REDACTOR DE "THE NEW YORK TIMES".— Llegará a Los Cerrillos el sábado próximo uno de los miembros más prominentes del personal de "The New York Times", de Nueva York. Se trata de Herbert Matthews, jefe de redactores en los asuntos de América del Sur, cuyos editoriales han llamado mucho la atención en los últimos años.

El señor Matthews que hace una extensa jira por América Latina en la compañía de su distinguida esposa, tuvo una vasta labor a su cargo durante la reciente guerra mundial y es considerado hoy día como una autoridad en los problemas internacionales de este continente.

Acompañado del señor Carlos Griffin, corresponsal extranjero de "The New York Times" en Chile, visitará altos funcionarios del Gobierno y otras personalidades durante la semana que permanecerá en Santiago.

LA SEÑORA SARA MUÑOZ DE DEL FIERRO. — En silencioso y triste cortejo fueron despedidos el martes en el Cementerio General los restos de la señora Sara Muñoz Labbé de del Fierro, noble dama que fue esposa de don Bolívar del Fierro, muerto no hace mucho tiempo.

La señora Sara era hermana del conocido doctor don Sabino Muñoz Labbé, quien prestó abnegados servicios profesionales en los establecimientos hospitalarios, en la Beneficencia, en la Municipalidad, etc. Muere la señora Muñoz Labbé después de una corta enfermedad y de una vida ejemplar al lado de su esposo a quién amaba sobre todas las cosas de la vida; fue siempre su fiel compañera, la mujer piadosa que con su bondad y su ternura, fue su guía, su consejo y su apoyo. Abandona hoy el hogar que juntos formaron, dejándolo casi desierto. Pero quedan sus hijos formados en su propia escuela de rectitud y nobleza, y que hoy lloran inconsolables su partida.

Aníbal Bravo Kendrick.

Síntesis del desarrollo de las artes plásticas en Chile

Por RICARDO BINDIS

III

"La generación del 28", integrada por los artistas que viajaron a Europa en ese año, se completa con todos aquellos realizadores que se sintieron seducidos por las nuevas escuelas de vanguardia, cuyos enunciados venían de París. La pintura nacional, adquiere entonces, un sentido de contemporaneidad, de la que se había visto privada, y empieza a desprenderse del pesado sometimiento al naturalismo. Ya a comienzos del siglo, se había dado un paso importantísimo cuando se incorporó el impresionismo, ahora se innnova más profundamente, al hacerse presentes todos los "ismos" que surgieron de la genealogía de la pintura al aire libre.

En 1930 el mundo artístico europeo se debatía por la creación de un universo pictórico propio. Todos los pintores luchaban denodadamente por gestar una obra que tuviera el máximo de originalidad, aún a costa de las mayores liberalidades. Muy perdida en lontananza estaba la época de los artistas que vivían y morían dentro de un determinado movimiento plástico; ahora sólo existía la revolución y el cambio. Algo de ese convulsionado mundo artístico, que vio nacer: al expresionismo, al simbolismo, al intimismo, al fauvismo, al cubismo, al surrealismo, etc., pasó a Chile, aunque sólo fuese en sus fases primarias, alcanzando a tener representantes destacados en todas las tendencias mencionadas.

En el decenio del 30, empezó a brillar un grupo de pintores que pueden considerarse como hijos directos del movimiento del 28, e incluso, algunos de ellos, alcanzan a quedar inscritos dentro del mismo grupo generacional, están aquí: Israel Roa, Gregorio de la Fuente, Carlos Pedraza, Luis Torterolo, Sergio Montecino, Raúl Santelices. Todos ellos, jóvenes todavía, están por entregar lo mejor de su arte, que en algunas de sus creaciones ha tenido aciertos notables.

Es evidente que en el decenio que corre entre 1930-1940(la plástica nacional ve mermada la aparición de nuevos valores, con respecto al generoso brotar del período anterior, pero ya con el término de la última conflagración mundial, empieza a surgir un buen número de pintores que nos hacen mirar confiados nuestro futuro artístico. Vale la pena hacer resaltar en este lapso, la presencia de destacadas diguras surgidas fuera de la Escuela de Bellas Artes, que en su mayoría han perfeccionado sus conocimientos artísticos en el extranjero, recordamos a: Roberto Matta, Nemesio Antúnez, Carlos Faz, Julio Escamez. Su aparición es obra exclusiva de la enorme importancia que han adquirido en los últimos tiempos, las bellas artes del país, que ha visto nacer a numerosas galerías de arte, como fruto del interés colectivo.

Ahora cabe preguntarse: ¿qué persigue la pintura chilena? ¿Cuáles son los rasgos característicos que le dan las nuevas figuras?; ¿están ellas bien intencionadas? Antes de tratar de insinuar una respuesta, trataremos de observar el panorama plástico de Europa. Para la mayoría, la plástica universalmente hablando, se encuentra en un enorme confusionismo, del que la pintura chilena no podía librar. Pero la verdad es que en el fondo no hay tal confusión, y ésta se esclarece cuando se comprueba que las soluciones plásticas del momento actual, surgen simultáneamente. Así nació el cubismo, el fauvismo, el intimismo, en Francia, en un mismo momento, con claras solicitaciones de fuera, y no por eso dejaron de ser expresiones típicas del país galo. Creemos que así acontecerá con nuestra expresión plástica.

En el fondo no importa que José Balmes, Juan Egenau, María Luisa Señoret o Gracia Barrios, escojan lo mejor del fauvismo y el cubismo, en una reunión eficaz de todos los medios disponibles, para poner acuerdo íntimo entre las nociones plásticas y las exigencias espirituales. O que Ximena Cristi, Reinaldo Villaseñor, Luis Lobo, Ketty Bravo, Cánepa, y aún Iván Lamberg, insistan en un intimismo criollo, que enfoca lo mejor de los interiores modestos o las escenas familiares de nuestra realidad nacional, con una ejecución en que predomina la orquestación coloreada, el arabesco y la deformación plástica. O que Antúnez, Martínez Bonatti, Vergara Grez, Matilde Pérez y Aída Poblete, persistan en sus particulares intenciones artísticas, cuando lo que se busca es la expresión pictórica nacional; cuando se trata de encontrar los perfiles que identifiquen a la plástica chilena. En este sentido creemos que los jóvenes están bien intencionados, y no nos cabe sino que creer que alcanzarán a configurar una es-

SU DESTINO

¿Queréis conocer vuestro futuro? ¿Saber cuál será vuestro destino? ¿Tenéis alguna desilusión amorosa o íntima? ¿Saber por qué vuestros negocios van mal? Consulte de 10 a 12 y de 14 a 20 horas.

Ella os dirá el medio de afrontar las dificultades de la vida: vencer en todas vuestras empresas; sus resultados son prodigiosos.

Santo Domingo 1897

MUEBLES de COCINA

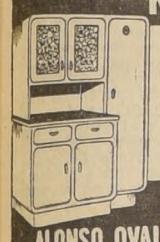

Muebles de Calidad
del Fabricante al Consumidor
Instalaciones sobre medida
PRECIOS SIN COMPETENCIA
F. ZEBALLOS
ALONSO OVALLE 1020 AL 1024-FONO 74613
SABADO ABIERTO TODO EL DIA

Los más avanzados y hermosos modelos norteamericanos en:
TRAJES DE BAÑO, SHORTS
BLUE JEANS
POLERAS
CHAQUETONES
PAÑUELOS
ZAPATILLAS, etc.
y toda clase de artículos para la playa.
SABADO ABIERTO TODO EL DIA
La Florida
COMPAÑIA 1078 ENTRE AHUMADA Y BANDERA Lado T. PLAZA

Liquidamos a menos del Costo
EN TODOS COLORES
$ 438

265-9
CALZADOS Taylor
SAN DIEGO 129

Gran Venta EXTRAORDINARIA
Con Precios Bajo Costo!

Los Gobelinos se ve en la necesidad imperiosa de reducir sus existencias por falta de espacio, ya que el sector cerrado provisoriamente al público, representa cerca 1.000 m² ... y por eso lanza ahora su GRAN VENTA EXTRAORDINARIA en sus departamentos Sastrería-Confección Caballeros y Camisería!

SASTRERIA - CONFECCION CABALLEROS (Sub-Suelo)

AMBOS Palm-beach, gris y beige, realizados en telas y forros livianos de calidad incomparables. Modelo derecho, 2 y 3 botones $ 7.590

AMBOS Palm-beach recto y cruzado, carteras de parche. Finísima tela muy fresca. Famosa -Hechura Pluma-. Gris, azul y habano $ 8.500

VESTONES de sport, terminados en finos casimires peinados tipo Sportex, de gran duración. Amplia selección en colores de actualidad $ 3.500

VESTONES Palm-beach, elegante modelo sport en telas livianísimas y terminados de acuerdo a la novedosa -Hechura Pluma- $ 4.250

PANTALONES de gabardina mercerizada, práctico modelo americano de comodidad insuperable. Variedad de colores en un tono $ 2.180

PANTALONES Palm-beach terminado a mano, modelo de cómodas líneas. Bragueta con cierre -eclaire-. Colores gris, azul y habano. Indicados para combinar $ 2.750

Publicitas

CAMISERIA (Sub-Suelo)

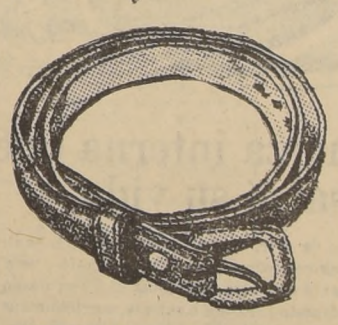

Cinturones de cuero, admirable imitación peccary con segura y hermosa hebilla de metal dorado. Desde $ 620

Zoquetes de excepcional calidad, muy apropiados para la temporada; en fantasía y colores de buen gusto. Desde $ 95

Pañuelos en fina batista de algodón, fabricación española, atractiva selección de dibujos y colores $ 99

Corbatas de seda rayón, colores unidos y fantasía, en toda la gama de tonos modernos $ 210

Hermosos llaveros de cadena cromada, importados alemanes $ 330

Durables y perfectas máquinas de afeitar importadas de Alemania $ 350

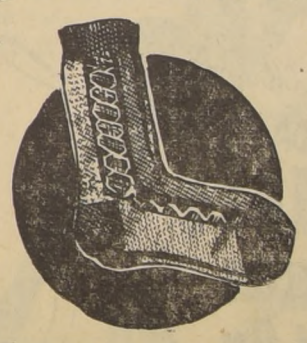

Remeras tejido esponja, creadas para la práctica de cualquier deporte en el campo o la playa. Desde $ 990

Camisas blancas de popelina mercerizada, en dos modelos de cuello, con sus respectivos repuestos $ 1.080

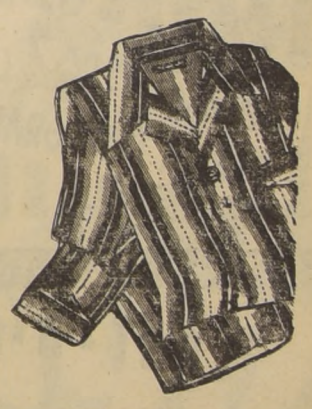

Variedad de modelos de pijamas en colores unidos, crema, azul, crudo, etc. Diseños a rayas de gran novedad $ 1.095

Shorts de rayón, colores unidos, azul, beige, etc. Desde $ 1.250

Sastrería-Confección Caballeros y Camisería PROVISORIAMENTE en el Sub-Suelo

Durante la reforma, la entrada se efectuará exclusivamente por la tradicional esquina de Los Gobelinos → Ahumada esq. Compañía

EL CANCILLER EN VALPARAISO. —El Ministro de Relaciones Exteriores, don Osvaldo Koch, aparece en el presente grabado en el momento de tomar la lancha que lo llevó desde el Muelle Prat a bordo del buque Insignia de la Escuadra de Operaciones, crucero "Capitán Prat", que navega, a estas horas, rumbo a Iquique. En ese puerto el Canciller, a quien acompaña el Jefe del Protocolo don Alvaro Droguett, se reunirá con S. E. el Presidente de la República, don Carlos Ibáñez del Campo, para continuar en el mismo barco de guerra hasta Arica, sede de la trascendental conferencia que celebrarán los Jefes de Estado de Chile y Bolivia. Junto al Canciller están el Jefe del Estado Mayor de la Escuadra de Operaciones, Capitán de Fragata don Jorge Román, y el Capitán de Fragata don Juan Otazo.

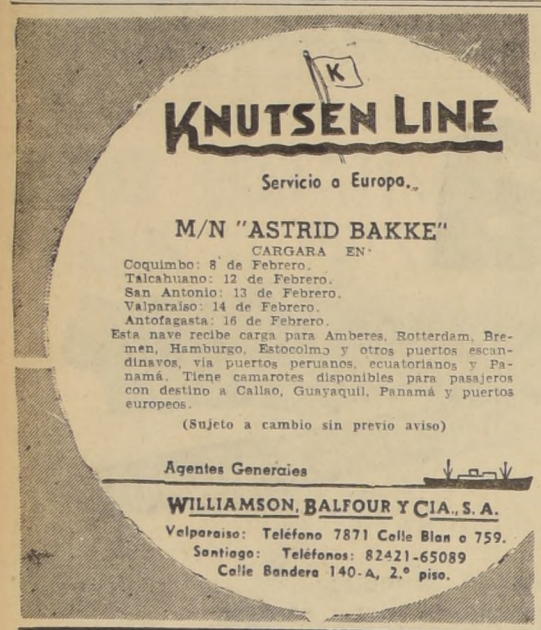

OBRERO CAYO DESDE 8 METROS DE ALTURA A BODEGA DE BARCO

VALPARAISO. — En circunstancias que el marinero Gilberto Espinoza Andrade se encontraba trabajando en la cubierta de la motonave "Paraguay", se cayó a una de las bodegas de la nave, cuya escotilla estaba abierta. Espinoza se azotó violentamente contra el suelo, desde una altura de más de 8 metros, siendo trasladado al hospital en estado de suma gravedad.

CEBOLLAS Y BOLDO CHILENOS LLEVAN A SUECIA Y ALEMANIA

VALPARAISO.— Una partida de cinco mil cajas de cebollas con destino a Estocolmo y Gotemburgo y cinco mil toneladas de boldo para Hamburgo fueron embarcadas ayer en este puerto. Las lleva el vapor "Paraguay", de la Johnson Line, que zarpó a las 17 horas.

5 TERNOS SE LLEVARON LADRONES EN V. DEL MAR

VALPARAISO.— No obstante la estrecha vigilancia que mantiene en esta época Investigaciones de Viña del Mar en los distintos sectores de la vecina ciudad, ladrones penetraron anteanoche a la casa de don Tomás López Carrasco, Cuatro Norte 371, llevándose diversas especies, entre ellas, cinco ternos de casimir, todo lo cual avalúa en cerca de 80 mil pesos.

NIÑO QUE FALLECIO EN ASISTENCIA PUBLICA, SERIA VICTIMA DE CRIMEN

VALPARAISO.— Carabineros de la Sexta Comisaría detuvieron, a petición de los doctores señores Leonardo Kupper y Oscar Alonso, a Nelly González Blanco, María Díaz Díaz y Raúl Díaz Fayez, por la responsabilidad que pueda caberles en la muerte del niñito Francisco Cancino Cancino, de un año de edad.

La primera de las detenidas llegó a la Asistencia Pública con el menor, que presentaba una herida con arma contundente en el cráneo, a consecuencias de la cual falleció mientras se le sometía a una operación.

DECLARACIONES QUE NO CONVENCEN. — Al ser interrogada Nelly González manifestó que el pequeño Francisco se había caído de la cuna y golpeado fuertemente la cabeza contra el suelo, en la mañana de ayer, a lo que no le había dado al principio mayor importancia. No hay dudas que la explicación no convenció a los médicos, los cuales pidieron su detención, la que motivó a la vez la de las demás personas, todas las cuales viven en la calle Los Alerces, Cerro Las Cañas, en un mismo domicilio.

Los detectives iniciaron ayer las diligencias del caso.

CEREMONIA NAVAL HARAN MARINOS DE CRUCERO "SUPERB"

VALPARAISO.— La tradicional ceremonia naval inglesa, denominada "Tattoo", algo similar a lo que nosotros llamamos la Gran Retreta, realizarán los marinos del crucero "Superb" durante la visita a este puerto en los primeros días del mes próximo.

La ceremonia se efectuará de noche en la Plaza Sotomayor, frente al Monumento a los Héroes de Iquique, y consiste en ejercicios de precisión que se efectúan con las armas, al son de una banda instrumental.

FALLECIO CONOCIDO INDUSTRIAL, SEÑOR G. MONDACA SALAS

VALPARAISO.—Profundo sentimiento de pesar ha causado el fallecimiento del conocido caballero y esforzado industrial don Guillermo Mondaca Salas, ocurrido en esta ciudad después de haber sido sometido a una delicada intervención quirúrgica. El señor Mondaca Salas trabajó muchos años en la zona norte, dedicando sus actividades a la industria hotelera; fue dueño de importantes establecimientos de este ramo, especialmente en la ciudad de Ovalle, donde era muy conocido y estimado de todos por sus condiciones de hombre de bien y correcto caballero. Hacía poco se había venido a Valparaíso, en donde compró el Hotel París, al que tenía proyectado introducirle notables mejoras, propósitos que desgraciadamente no se alcanzaron a cumplir.

Los funerales del señor Mondaca Salas constituyeron una sentida manifestación de pesar.

NAVIERO JAPONES ESTA EN VALPARAISO

VALPARAISO.— Ha venido a Valparaíso el Inspector General de la firma naviera japonesa "Kawasaki Kisen Kaisha", para Chile, Perú y Bolivia, señor H. Matsuda, que tiene su sede en la capital. El naviero japonés es atendido por los representantes generales de la firma en Chile, señores Duncan, Fox y Cía.

JINETE Y CABALLO ESTABAN MUERTOS

VALPARAISO.— En la mañana de ayer en el interior del fundo "Florencia", en La Calera, fue encontrado el cadáver de un desconocido, de más o menos unos 50 años, el que estaba aplastado por su caballo, también muerto, lo que hace presumir a Carabineros que se trata de un accidente.

El cadáver del desconocido se envió a la Morgue para el examen médico legal.

Movimiento de vapores

SURTOS EN EL PUERTO

ALAMO, PILAR, FINA, VIRA DEL MAR, MARGOT, MARIA ELIZABETH, RIO BLANCO, ANTARTICO, y AUSTRAL.

LLEGAN

—Hoy:
GLORIA, de Arica.
PROCYON, de Nueva Orleans.
Mañana:
GULF SHIPPER, de Nueva Orleans
NAGUILAN, de Puerto Montt.

SALEN

—Hoy:
ANCUD, para Río de Janeiro.
GERDA DAN, para Nueva York.
—Mañana:
GLORIA, para Iquique.
BANANO, para Iquique.
PROCYON, para Nueva Orleans.

CON FRUTAS Y COBRE ZARPO "SANTA CECILIA"

VALPARAISO. — Anoche emprendió viaje de regreso a Nueva York, con escala en puertos intermedios, el vapor "Santa Cecilia", de los registros de la Grace Line. La nave lleva 36 pasajeros para el exterior. En sus cámaras frigoríficas van 36 mil cajas de frutas frescas, y en sus bodegas 2 mil 773 toneladas de cobre, todo con destino a Estados Unidos.

EN CHILE ESTA BARCO MERCANTE MAS VIEJO QUE HAY EN EL MUNDO

VALPARAISO.— Como una nota curiosa se ha dado a conocer el caso del vapor "Lovart" que, según antecedentes que se tienen, es el barco mercante más viejo del mundo. El "Lovart", que hace años navega en las costas chilenas, con bandera nacional, por cierto, está actualmente en servicio en la zona de Chiloé y fue rematado no hace mucho en Valparaíso por su actual propietario don Germán Schneider.

OTRAS 4 PERSONAS SE AHOGARON AYER

VALPARAISO. — Cuatro personas más se ahogaron ayer en la zona de Valparaíso, lo que hace subir a once el número de muertos en esta forma desde el sábado último.

En la zona "La Alcantarilla", ubicada en el fundo "El Llano", en Placilla, pereció Agustín Urra Rojas, de 46 años; en Concón, en la desembocadura del "Aconcagua", Oscar Toro Navarro, de 41 años; en la piscina de la chacra "La Gruta", Los Maitenes, el menor Roberto Montenegro Ortiz, de 5 años, y en el estero de Limache, Adriana Rojas Aravena de treinta años.

JIRA ESTUDIANTIL. — Veintiocho alumnos del quinto año del Liceo Fiscal Mixto de Melipilla, a cargo de la profesora jefe del curso señora Gertrudis González Codella, llegaron a Santiago, de paso en la jira que realizarán al sur de Chile. Visitarán Valdivia, Osorno, Puerto Montt y parte de la Región de los Lagos. Auspician esta jira la señora Graciela Leteller de Ibáñez, el senador don Jorge Lavandero y el diputado por el Cuarto Distrito de Santiago don Rafael de la Presa Casanueva. Aparecen en el grabado la directora señorita Sara Didier de Baltierra; las profesoras señoritas Elena Ramírez, Gladys Espinoza, y el profesor señor Guillermo Baltierra y los alumnos Violeta Alvarez A., Gladys Calderos Campos, Cecilia Donoso Véliz, Sofía Fuentes Castillo, Amanda López Ramírez, Elisa Miranda Núñez, Fresia Núñez A., Carmen Quinteros A., Sara Carreño, Eduardo Abarca, Luis Arias, Juan Carreño, Santos Armijo, Mario Carreño, José Díaz, Juan Cofré, Luis Marambio, Alfredo Marín, Iván Oyanedel, Alfonso Poblete, Valentín Ríos, Luis Riquelme, Willy Rojas, Bruno Romanini, Arturo Romanini y Víctor Terra

CINCO MILLONES PARA CAMINOS

VALDIVIA.— Consignado al Ingeniero Provincial de esta ciudad, señor Fortunato Culaciati, se ha recibido en la tesorería, un giro por la suma de $ 5.100.000, de la Dirección General de Vialidad, para la conservación de la red vial de esta provincia.

También, se recibió un giro por cien mil pesos, para los gastos que demanden la señalización de los caminos de la provincia.— (El Corresponsal).

MATARON A GOLPES A PEQUEÑA DE 3 AÑOS DE EDAD, EN TALCAHUANO

TALCAHUANO.— Conmoción ha causado en esta ciudad el asesinato perpetrado en la persona de la pequeña Eitel del Carmen Lagos Fuentes, de tres años y siete meses de edad.

Acusado de haber maltratado en forma inhumana a esta criatura, fue detenido por los detectives de Investigaciones, el matrimonio compuesto por Alfonso Lagos Becerra (a) "El Flaco", de oficio enfierrador, domiciliado en San Agustín 112, y Juana de Dios Fuentes Fuentes, sin apodo y domiciliada en la misma dirección.

LOS HECHOS. — Según las averiguaciones hechas por la policía, la menor era hija adoptiva de este matrimonio, quienes la maltrataban a menudo. Así fue como el viernes recién pasado, la castigaron con pies y manos, dejándola en estado inconsciente. A las 5 de la madrugada se agravó en tal forma, que el marido y la mujer resolvieron llevarla al Hospital San Vicente, donde la internaron, asegurando que la niña se había caído de una escalera.

Examinada en el hospital, se comprobó que la pequeña sufría de fracturas del cráneo y de un brazo. Como consecuencia de estas lesiones, la menor Eitel del Carmen falleció en la mañana del sábado.

Los detenidos confesaron su delito ante el Juez del Crimen, quien ordenó su ingreso a la cárcel.— (EL CORRESPONSAL).

NUEVA NAVE PARA CIA. INDUSTRIAL DE LOTA

CONCEPCION.— Para los primeros días del mes de febrero llegará a Lota el nuevo barco carbonero "Matías Cousiño", que la Cía. Industrial de Lota, ordenó construir en astilleros de Francia.

Este barco mercante trajo desde Europa una partida de carbón para Argentina y la que está desembarcando actualmente en Buenos Aires. Después de completada esta faena, recibirá una importante cuota de trigo que entregará en puertos chilenos por cuenta de INACO.

A hacerse cargo del mencionado barco, se dirigió a Buenos Aires el gerente de la firma armadora, señor Oscar Ruiz Tagle.— (El Corresponsal).

Reasumió el Intendente de la provincia de Ñuble

CHILLAN.— Reasumió su cargo, el Intendente de la Provincia, general (R) don Jorge García Quiroz, quien permaneció por breves días en Santiago. Le hizo entrega de sus funciones, el comandante del Regimiento, teniente coronel Benjamín Ginouves, que le subrogó durante su ausencia.

El señor García informó que a pesar del carácter particular de su viaje a la capital, pasó al Ministerio del Interior, para saludar al Ministro Recabarren y cambiar con él algunas ideas respecto a la labor de la Intendencia.— (El Corresponsal).

En Concepción habrá reunión de Directores de Educación Primaria

CONCEPCION.— En la primera quincena de marzo, se llevará a efecto en esta ciudad, una concentración zonal de directores provinciales y departamentales de Educación Primaria, que presidirá el Ministro de Educación, señor Oscar Herrera Palacios.

La reunión tratará los siguientes temas: Edificación escolar; mobiliario, material de enseñanza, dotación de personal y perfeccionamiento del mismo.

Se reunirán en esta ocasión, con el Ministro Herrera y comitiva, los directores provinciales de Educación Primaria de Concepción, señor Efraín Campana; de Arauco, señor Bautista Montiel; de Malleco, don Guillermo Mendiburo; de Bío-Bío, señor Eduardo Arévalo, y de Cautín, don Juan Salgado, además de todos los directores departamentales de las mencionadas provincias.— (El Corresponsal).

PARTIO COLONIA VERANIEGA DEL CLUB DE LEONES DE RANCAGUA

RANCAGUA.— Cincuenta muchachitos escogidos cuidadosamente entre los hijos de las familias obreras más humildes, y en especial, de los que habitan en las Parcelas Granja-Estadio, salieron el domingo último, a la tradicional Colonia Veraniega de Niños del Club de Leones de Rancagua.

La partida se realizó a las 9 de la mañana, desde el local de la Escuela 37 de las Parcelas, y los niños fueron llevados en camiones hasta el sitio en que pasarán 15 días de alegre veraneo, en el Fundo Santa Teresa de Tunca, de propiedad del señor José Larrain Valdivieso, ubicado en los faldeos cordilleranos en el sector que media entre Graneros y Rancagua, a más o menos 20 kilómetros de esta ciudad.

El Comité Pro-Colonias Veraniegas, que preside el león vicepresidente, Eduardo Arellano Salgado, trabajó intensamente en la última semana para preparar el campamento de los niños, con carpas para dormitorios, cocina y despensa.

La generosidad de numerosos amigos del Club de Leones, y en especial del señor Larrain, y otros propietarios de fundos cercanos han contribuido nuevamente al éxito de esta Colonia, que organiza todos los años el Club de Leones de Rancagua.

Todos los días uno o dos miembros del Club viajan en automóvil hasta el campamento, llevando víveres frescos y atendiendo cualquier solicitud o necesidad de los niños.— (Fernando Lucero A., Corresponsal).

Director del Registro Civil estuvo en Chillán

CHILLAN.— Llegó a nuestra ciudad el Director General de Identificación y Registro Civil, don Fernando Montaldo Bustos, quien vino a presidir la comisión que tomó examen a los postulantes de esta ciudad que desean ingresar a los referidos servicios.

Los exámenes se efectuaron en el local de la Escuela España, especialmente cedido para el efecto. Los exámenes versaron sobre materias de Educación Cívica, redacción, castellano y otros ramos útiles para estas funciones públicas.— (EL CORRESPONSAL).

UN MODERNO EDIFICIO TENDRA ANTOFAGASTA

ANTOFAGASTA.— Un edificio de cinco pisos, distribuido en cuatro cuerpos, levantará en esta ciudad en la calle Sucre, entre Washington y San Martín, la Caja de Previsión de Empleados Particulares.

Se ha calculado que el costo de esta obra será de un valor aproximado a los doscientos noventa y cinco millones de pesos. A cargo de la construcción, estará la firma de Edmundo Pérez Zujovic.

El edificio consulta la ejecución de 68 departamentos para inmuebles, oficinas para profesionales, locales comerciales, oficinas para la sucursal de la Caja, y un teatro con capacidad para mil doscientas personas.

La construcción se iniciará en los primeros días del próximo mes de marzo, según declaraciones del Agente de la Caja de Previsión de Empleados Particulares, de esta ciudad.— (Iriarte, Corresponsal).

La fuerza interna que salvó su vida

Un fuerte golpe de mar, contra la goleta VEMA, se llevó al profesor W. Maurice Ewing, famoso oceanógrafo y jefe de la expedición. Durante una hora angustiosa luchó en medio de la tempestad. Al día siguiente, escribió a sus hijos lo que sintió al enfrentarse cara a cara a la muerte. En **Selecciones** de diciembre aparece esta notable *Carta a mis hijos.*

Además, hechos científicos acerca de *Por qué sentimos cansancio . . . y qué hacer para remediarlo . . .* cómo la máxima *No lo archive . . . ¡tírelo!* ahorra dinero y trabajo . . . aventuras que convierten a los animales salvajes en *Mansos amigos de la selva* . . . un ex-coronel de la policía soviética cuenta *Cómo trata el Kremlin a los suyos*, horrenda historia de las matanzas en masa en Rusia . . . y muchas otras escogidas colaboraciones.

Sr. anunciante: al planear su campaña publicitaria para 1955, recuerde que **Selecciones** llegará a 70.923 hogares chilenos cada mes de 1955, y que sus lectores forman parte de la vanguardia cultural y económica del país.

Selecciones *del* Reader's Digest

Caja de Previsión de EMPLEADOS PARTICULARES

RECEPCION DE SOLICITUDES DE PRESTAMOS HIPOTECARIOS

Se avisa a los imponentes que, a contar desde el lunes 3 y hasta el lunes 31 de enero de 1955, ambos días inclusive, la Caja recibirá condicionalmente, en las Secciones respectivas de sus diversas Oficinas, las solicitudes de los imponentes que deseen optar a un préstamo hipotecario.

Los imponentes que presentaron solicitudes en enero de 1954 y obtuvieron 850 o más puntos, en conformidad a la Tabla de Prioridades, pero no fueron favorecidos con préstamos acordados por el H. Consejo, deberán limitarse a renovar estas solicitudes, usando formularios especiales que se les proporcionarán para ese efecto.

Las nuevas solicitudes y las de renovación que se reciban durante el período expresado, se tendrán por ingresadas en un mismo acto y, por consiguiente, no habrá entre ellas otro orden de preferencia que el que se les asignará después de aplicárseles la Tabla de Prioridades y las causales determinantes del puntaje serán las que reúna el imponente el día 31 de enero de 1955.

Se ruega, en consecuencia, evitar precipitaciones y aglomeraciones que redundarán, obligadamente, en una deficiente atención y en molestias injustificadas para los propios interesados.

Toda solicitud que no reúna los requisitos reglamentarios o cuyo firmante tenga menos de cinco años de antigüedad como imponente u obtenga un puntaje inferior a 850 puntos, será desestimada de plano, y su presentación no reportará ventaja alguna posterior.

Absténgase, por tanto, a presentar solicitud si no reune los requisitos y el puntaje mínimo exigidos.

ENTREGA DE FORMULARIOS

Los formularios en que deberá extenderse cada nueva solicitud de préstamo hipotecario o de renovación de las presentadas en enero de 1954, se proporcionarán en las Oficinas de la Caja sólo a quienes entreguen, para ser colocadas e inutilizadas en cada uno de ellos, igual número de estampillas de impuesto fiscal de $ 10.—

SANTIAGO, enero de 1955.

EL VICEPRESIDENTE EJECUTIVO

Servicios cablegráficos de United Press, Agencia Latina, France Presse y Ansa

Presidente Figueres anunció el pronto licenciamiento de tropas

MANAGUA, 26 — (AL) — El ex Presidente de Costa Rica Rafael Calderón Guardia, Comandante Supremo de los rebeldes, su hermano Francisco y el capitán Teodoro Picado, Jefes políticos y militares de la rebelión del país vecino, conjuntamente con un grupo de sus tropas, atravesaron la frontera internándose en territorio de Nicaragua, donde fueron desarmados por tropas nicaragüenses y transportados a esta capital, para ser puestos bajo el control directo del Jefe del Estado Mayor de la Guardia Nacional, coronel Anastasio Somoza Debayle, hijo del Primer Mandatario de la Nación, quien declaró que en esta forma se "evitaría que los rebeldes puedan volver al territorio de Costa Rica".

PRESIDENTE SOMOZA EN LA FRONTERA. — El Presidente Anastasio Somoza revistó anoche las tropas de la Guardia Nacional movilizadas a la frontera, ordenando a los 700 hombres de los puestos fronterizos que se mantuvieran a 200 metros de distancia de la línea demarcatoria, "para evitar cualquier incidente con las tropas regulares costarricenses".

Durante una conferencia de prensa, el Presidente Somoza sugirió la conveniencia de que el Presidente Figueres "otorgue una amplia amnistía a los rebeldes, bajo la garantía de la Organización de Estados Americanos", agregando que "miles de costarricenses están fuera de su país, a causa de la política del Presidente Figueres", opinando que el Mandatario costarricense "debería brindarles la oportunidad de regresar a su patria, con todas las garantías y derechos, como así también en calidad de hombres libres".

Recordando los hechos ocurridos en Costa Rica el año 1948 el Presidente Somoza manifestó a los periodistas que Figueres, como jefe del movimiento revolucionario victorioso, "no había respetado el acuerdo suscrito en la Embajada de México con el entonces Presidente Teodoro Picado, habiéndose comprometido a no tomar represalias contra los vencidos, compromiso que no cumplió".

Manifestó luego que en eso se basa para sugerir que "cualquier arreglo que ahora se haga, sea garantizado con la solvencia de la Organización de Estados Americanos".

Interrogado con respecto a las posibilidades de que aun queden algunos grupos rebeldes en territorio costarricense, el Presidente Somoza dijo: "Lo ignoro pero de existir alguno se trataría de simples guerrilleros cuya liquidación incumbe a los "aviones de un dólar", vendidos por los Estados Unidos al Presidente Figueres".

OPERACIONES DE LIMPIEZA.— Noticias procedentes de San José informan que, durante las operaciones de limpieza, que llevan a cabo las tropas leales en las proximidades de la frontera con Nicaragua, fué localizado un grupo de más o menos 40 rebeldes que no pudieron entrar a territorio nicaragüense conjuntamente con las demás tropas insurrectas internadas por el Gobierno de Managua, mientras fuerzas gobiernistas civiles persiguen a otro grupo menor de rebeldes que tratan de pentrar en territorio nicaragüense.

HA PASADO EL PELIGRO. — SAN JOSE, 26. — (UP). — El Presidente José Figueres declaró esta noche que ha pasado el peligro de la revolución y que el ejército de voluntarios de Costa Rica será licenciado en breve.

"Mi esperanza y mi opinión es que este es el fin. Sin embargo, se mantendrán en estado de preparación la fuerza aérea y los reservistas", dijo Figueres en rueda de prensa.

Añadió que la rápida victoria sobre los rebeldes en las dos semanas que duró el movimiento le impresionó porque constituyó una demostración de cómo "los ciudadanos de un país democrático pueden responder en los momentos de crisis, probando la vitalidad del proceso democrático".

Dijo que la situación había demostrado además, la fuerza del sistema jurídico internacional y la eficacia de la organización de los Estados Americanos.

MANAGUA, Nicaragua, 26.— (UP). — El Presidente Anastasio Somoza anunció esta madrugada que los líderes de la revolución costarricense, capitán Teodoro Picado y los hermanos Rafael y Francisco Calderón Guardia, se encuentran en Managua bajo custodia después de haberse refugiado en este país en la mañana de ayer, junto con 200 de sus hombres.

OCUPACION DE TERRITORIO. — SAN JOSE, 26. — (UP). — (Por Robert Prescott). — Las tropas del ejército de Costa Rica ocuparon hoy el territorio de la frontera del que ayer salieron las derrotadas fuerzas del ex Presidente Rafael Calderón Guardia.

Los oficiales del Estado Mayor declararon que "hubo algunos disparos", anoche cuando los soldados del Gobierno comenzaron a entrar en la zona desmilitarizada de la que ayer salieron, internándose en Nicaragua, las fuerzas rebeldes.

A pesar de los disparos "no hubo bajas —dijeron los oficiales costarricenses— y se hicieron unos cuantos prisioneros en esta operación de limpieza".

Se cree que ya no hay rebelde alguno en la región después que las fuerzas de Calderón se internaron en Nicaragua y se rindieron colectivamente a la guardia nacional de ese país.

El crucero británico "Superb" se dirigirá a la región antártica

LIMA, 27 (AL).— Procedente de Santiago de Chile, arribó a esta capital el Capitán de Navío británico Archibal White, agregado naval de las Embajadas de Perú y Chile.

La visita de este marino obedece al próximo arribo a Callao del crucero británico "Superb", que según informaciones telegráficas llegadas posteriormente, seguirá viaje a la región Antártica.

DENUNCIAN INTENTO DE ASESINATO CONTRA EL PRESIDENTE F. BATISTA

SAN CARLOS DE MATANZAS, Cuba, 26.— (AL)— En esta ciudad, segundo puerto de Cuba, se descubrió una conspiración que tenía por objeto el asesinato del Presidente Electo, general Fulgencio Batista, antes del 24 de febrero, día en que debe asumir sus altas funciones.

Gregorio Iglesias Elgarreta, estudiante de la Escuela Profesional de Comercio, confesó la existencia del plan y de otros actos de terrorismo que debían efectuarse en el país. Expresó que con un fusil alemán con mira telescópica se pensaba dar muerte a Batista. Iglesias Elgarreta añadió que en diversos lugares se encontraban ocultas armas de fabricación alemana, mejicana y checoeslovaca y reveló que en la Universidad de La Habana existen dos grupos "suicidas", vinculados al ex Ministro de Educación, Aurelio Sánchez Arango. Ante esa noticia, las autoridades dispusieron severas medidas de vigilancia y se inició una intensa investigación para descubrir a los principales cabecillas del movimiento.

Iglesias fue detenido con motivo de una investigación de varios atentados dinamiteros contra edificios de Matanzas especialmente garajes. Fuentes bien informadas manifestaron que hay algunas autoridades policiales que consideran, en principio, que se trata nada más que de un cuento del joven Iglesias para tratar de suavizar la pena que pudiera corresponderles en un caso que nada tendría que ver con delitos de carácter político, sino con los relitos comunes contra la moral.

BATISTA.— La policía de Cuba anunció haber descubierto, en Matanzas un complot para derrocar su Gobierno y asesinar al Presidente.

Castillo Armas anuncia lucha total contra los elementos comunizantes

CIUDAD DE GUATEMALA, 26 (AL).— El Presidente Carlos Castillo Armas, en un discurso pronunciado desde los balcones del Palacio de Gobierno, afirmó que "perseverará hasta el fin en la misión que se ha impuesto de extirpar totalmente del país al comunismo internacional".

Afirmó luego que el Ejército guatemalteco "apoya fielmente a las actuales autoridades nacionales, como ha quedado en evidencia con el último frustrado motín".

Castillo Armas aseguró que "si bien en el pasado ha habido cierta tolerancia con los adversarios político, en lo sucesivo se les hará sentir todo el rigor del peso de la ley, ante la menor infracción o intentona subversiva".

Mientras tanto, fuentes allegadas al Gobierno del Presidente Castillo Armas informan que en fecha próxima se procedería a la disolución de los sindicatos de campesinos, "dirigidos en su mayor parte por elementos comunistas", y se vigilará estrictamente el cumplimiento de todas las leyes del trabajo, "para defender así los intereses de los obreros rurales".

El problema marítimo no será tratado por los dos Presidentes

LA PAZ, 26 (AL).— En la entrevista que celebrarán en Arica los Presidentes de Chile, señor Carlos Ibáñez del Campo, y de Bolivia, señor Victor Paz Estenssoro, no será tratado el problema marítimo. Así lo declaró formalmente hoy un portavoz oficial, revelando que no se halla consignado el problema portuario en el programa de la entrevista.

Descubren sensacional método para producción de alimentos

WASHINGTON, 26, (UP).— (Por Joseph L. Myler).— El hombre se hallaría en el umbral de una "civilización solar" de abundancia ilimitada, de alimentación a destajo para todos. Aunque sensacional, esta posibilidad ha sido proclamada sin ruido alguno por un grupo de hombres de ciencia de la Universidad de Berkeley, California, empezando por el doctor Daniel I. Arnon.

El significado del anuncio de Berkeley es que el hombre ya lo ha conseguido; es decir, ha encontrado la manera de realizar una fotosíntesis elemental, sin utilizar células verdes y vivas. La visión que se abre es de un mundo con alimentos y energía inagotables.

ETAPA INICIAL.— Los sabios tendrán mucho que estudiar todavía antes de que puedan fabricar grasas y proteínas artificialmente, lo mismo que hidratos de carbono, en una "fábrica solar", pero ya se ha avanzado lo suficiente para creer que el hombre llegará a librarse de la tiranía de las plantas verdes para encontrar fuentes de alimentación y energía.

El sol es la fuente de toda la vida en la tierra y de toda la energía hasta ahora usada por el hombre en gran escala; el sol da energía a la vida, mediante una serie de complicados procesos químicos empleados por las plantas verdes y a los que se conoce colectivamente con el nombre de fotosíntesis. Las hojas verdes de las plantas captan la luz del sol y la transforman en energía química. En este proceso, crean con agua, anhídrido carbónico y cantidades pequeñas de otros elementos, los tejidos y materiales que hacen subsistir toda vida.

Organismos otrora vivos, preservados millones de años como hidrocarburos en la forma de carbón, petróleo y gas, dan al hombre luz solar almacenada, a la que convierte en energía para sus máquinas mediante la combustión.

SUPERARAN LA FOTOSINTESIS.— La fotosíntesis es sorprendentemente compleja, rápida... e ineficiente. Una planta atrapa y almacena menos del uno por ciento de la luz solar que cae sobre sus hojas, no obstante lo cual el producto de la fotosíntesis es colosal. Una máquina inventada por el hombre tendría que ser muchísimo más productiva.

La era atómica ha permitido a los hombres de ciencia examinar en detalle los procesos de la vida verde y enterarse cada vez mejor de cómo las plantas —hasta ahora indispensables para todas las formas de vida— fabrican sus complejos compuestos. Cuando la ciencia haya identificado y fabricado estos compuestos con materia inerte más luz solar, podrá producir alimentos y combustibles sin ayuda de las plantas. Como las plantas son tan poco eficientes, hay razones para creer que el hombre, una vez que encuentre la manera, podrá multiplicar su producción al infinito; tal es la promesa que contiene el anuncio de Berkeley.

La ciencia, sin embargo, está ya tratando de acelerar la fabricación de alimentos por las plantas verdes, sin esperar la época en que podrá hacerla sintéticamente. Se están realizando experimentos para ver si las algas verdes, especialmente la clorela unicelular, pueden ser cultivadas como alimentos más eficiente que, digamos, el maíz y los porotos.

Como las plantas verdes liberan oxígeno en el proceso de convertir la luz solar en energía y alimento almacenados, se ha sugerido que los cultivos de algas constituyen la solución a uno de los problemas de los vuelos interplanetarios. Suculentas fuentes de algas darían a los pasajeros, no sólo alimento, sino que también los elementos para respirar en los vacíos.

Senador Knowland critica petición de D. Eisenhower acerca de Formosa

WASHINGTON, 26 (AL).— "La resolución pedida por el Presidente Eisenhower, para castigar las concentraciones de China comunista que se aprestan para invadir Formosa, es un verdadero "cheque en blanco", que podría constituirse en una declaración de guerra con fecha anticipada", manifestó hoy en la Cámara Alta el senador republicano William Knowland, criticando la actitud asumida por la Cámara de Representantes que votó a favor de la moción, por 409 votos contra 3, al día siguiente de la presentación del mensaje al Congreso.

No obstante los acalorados debates que se suscitaron en el hemiciclo —donde no faltó quien dijera que "la nueva estrategia del Ejecutivo podría llevar al país a una Tercera Guerra Mundial"— la política de "luchar por Formosa", esgrimida por el Presidente de los Estados Unidos, ganó hoy una retumbante aprobación, dentro de los comités del Senado norteamericano.

Con anterioridad al debate general, las Comisiones de Relaciones Exteriores y de los Servicios Armados, luego de conocer la exposición hecha por el Secretario de Defensa Charles Wilson, y del Almirante Arthur W. Radford, sobre la naturaleza de la crisis de Formosa, aprobó la resolución por 27 votos a favor y 2 en contra.

A la salida de la sesión, tanto el Secretario de Defensa, señor Wilson, como el Jefe del Estado Mayor Conjunto, Almirante Radford, fueron abordados por los periodistas, a quienes el primero declaró: "La situación en Formosa es sólo un ligero rizo, no constituyendo motivos para sentirse demasiado excitados", mientras que el Almirante Radford decía: "No seremos nosotros los que decidiremos si este será un río apacible o con oleaje".

AUN NO HAY APROBACION.— Mientras tanto, fuentes allegadas a los círculos parlamentarios manifiestan que "se alejan las esperanzas de que el Congreso complete esta noche el despacho de la resolución aprobada por la Cámara de Representantes, debido a la vehemente oposición de algunos sectores del Senado".

Agregan los informantes que el primero en denunciar la resolución, por lo cual se autoriza al Presidente Eisenhower ordenar el castigo a las concentraciones chinas comunistas, a fin de impedir la invasión de Formosa, fué el senador independiente Wayne Morse quien, conjuntamente con el senador William Langer, fueron los que votaron en contra, en la sesión celebrada por los Comités de Relaciones Exteriores y de los Servicios Armados.

Más tarde, en reunión plenaria del Senado, el legislador independiente Wayne Morse "atacó furiosamente la resolución", en un discurso que duró dos horas.

CONTESTA WILLIAM KNOWLAND.— A pesar de ser de idea contraria a la resolución aprobada por la Cámara de Representantes, hizo la defensa de "ciertos puntos" del mensaje del Ejecutivo el líder de la minoría republicana, senador William F. Knowland afirmando que "no existen evidencias de que la resolución tenga como fin emprender una guerra preventiva en contra del régimen comunista chino, o cualesquiera otro en el mundo, si bien es cierto que consideraba la autorización pedida por el Presidente Eisenhower como "un cheque en blanco".

Interrumpiéndole el senador Morse dijo: "Estimo que el Presidente Eisenhower no debería haber solicitado tal autorización, asumiendo la responsabilidad de actuar dentro de los poderes de emergencia que todo Mandatario norteamericano posee".

Terminada la interrupción, el senador Knowland pidió a los asistentes que leyeran las declaraciones hechas "a puertas cerradas" por el Secretario de Estado, Johnn Foster Dulles, en su reunión celebrada con los líderes militares, diciendo: "ellas convencen a cualesquiera de las intenciones pacíficas que sustentan el Presidente Eisenhower y sus asesores", claro está que "otras naciones podrían decir que norteamerica tendría intenciones de hacerle la guerra a Pekín".

"La nueva posición sustentada por el Presidente Eisenhower —terminó diciendo el senador Knowland— es la de proporcionar protección aérea a las tropas nacionalistas chinas que serán evacuadas de las islas amenazadas por la invasión comunista, para que así esos soldados puedan sumarse a la defensa de Formosa, existiendo la intención de que ningún avión norteamericano dispare un sólo tiro, a menos de que sea atacado previamente".

Dictamen anticomunista en los Estados Unidos

CHICAGO, Estados Unidos.— El jurado de una Corte Federal, declaró culpable hoy al líder comunista de Illinois, Calude M. Lightfoot, por abogar por el derrocamiento violento del Gobierno de los Estados Unidos.

El veredicto es de trascendencia en vista de que facilitará las acusaciones federales contra otros miembros del partido comunista norteamericano, basadas en una cláusula de la Ley Smith, que establece como un delito, el mero hecho de ser miembro de cualquiera agrupación que conspire para derrocar el Gobierno, por medio de la violencia, y sepa que esa es la intención de la organización.

Lightfoot es el primero que cae bajo las sanciones de esa cláusula.

Ventiladores Electropar

Le ofrece las siguientes ventajes:
- Sólidos
- Aspas de 14"
- Giratorio
- Garantido por un año, otorgando servicio sin cargo, por el mismo tiempo

Distribuidores:
S. A. C. ELECTROTECNICA
FLORES Y KERSTING
San Antonio 676 — Fonos: 397521 al 26
Casilla 3161 — Santiago

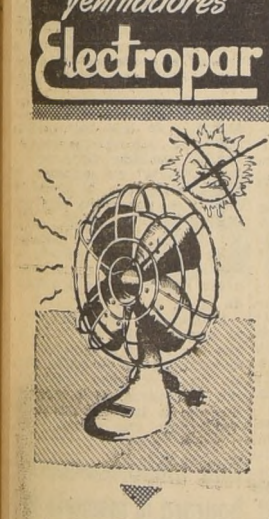

Todo ESTÁ EN SUS MANOS
BASTA SU FIRMA PARA TENER LO QUE UD DESEA
SOLICITE
CREDITOTAL
A 10 MESES PLAZO SIN PIE
MODAS
Y todos los otros artículos en diferentes plazos
CREDITOTAL
en CRECHIL Ltda. M.N.
MONEDA 720 ENTREPISO OF. 109 - TELEF. 62495

SENSACIONAL!...
REGALAMOS
EN PLENA TEMPORADA
TODO nuestro surtido
de
RAYON
ESTAMPADO
A 3 PRECIOS INCREIBLES

✓ Novedades estilo DUPION, extraordinario surtido, todos los dibujos, a $199 EL METRO

✓ Fantasía, tipo TOILE DE NICE, en selecto surtido, a $245 EL METRO

Creaciones NAYLOVIS, en su mejor calidad, todos los diseños, a $296 EL METRO

Publ. LUPERCIO ARANCIBIA

REEMBOLSOS CASILLA 786

ALMACENES Paris
ALAMEDA Y SAN ANTONIO
Cerrado Sabados en la tarde

Servicios cablegráficos de United Press, Agencia Latina, France Presse y Ans

Amenazas de Moscú no lograrán amedrentar al Gobierno inglés

PARIS, 26 (AL).— Francia y Gran Bretaña rechazaron hoy la amenaza soviética de romper la alianza con las dos potencias occidentales en caso de que éstas ratifiquen los Acuerdos de París, por los cuales se rearma a Alemania occidental. Los embajadores de las dos naciones, Louis Joxe, de Francia, y Sir William Hayter, de Gran Bretaña, entregaron al Canciller ruso, Vlacheslav M. Molotov, las notas respectivas.

La Unión Soviética había entregado sus notas de amenaza de rompimiento a Francia y a Gran Bretaña el 16 de diciembre pasado y el 20 del mismo mes, respectivamente.

El tratado entre Rusia y Gran Bretaña en 1942 establece que "ambas naciones estarán aliadas por 20 años y se ayudarán mutuamente contra un resurgimiento del militarismo alemán", y el tratado firmado entre Francia y Rusia en 1944 "dispone la ayuda mutua en caso de una nueva agresión alemana".

Los círculos políticos franceses y británicos informan que la posición de las Cancillerías de Francia y Gran Bretaña reside en considerar a Rusia como "responsable de la tensión internacional existente". Destacan el hecho de que "ambas potencias aliadas no renunciaron a los tratados con Rusia, cuando ésta firmó una alianza con el Gobierno de China comunista o cuando rearmó el régimen oriental de Alemania".

RECHAZAN AMENAZA SOVIETICA.— Los observadores estimaron las amenazas rusas como una manera de obstruir la ratificación de los Acuerdos de París por la Asamblea Nacional francesa. Diez días después de formuladas las amenazas, la Asamblea francesa aprobó la ratificación de los Pactos que incorporaban a Alemania Occidental en el sistema defensivo europeo.

La nota de Francia destaca que el Tratado franco-soviético de Ayuda Mutua —que Rusia amenaza anular— no es incompatible con los Acuerdos de París, ya que ambos convenios "aportan su contribución a la organización y establecimiento de la seguridad europea".

La respuesta francesa sostiene que si el Gobierno soviético denuncia tal tratado, será "el único responsable de esa decisión". Asimismo, Francia, a través de su nota, reprocha a Rusia una serie de actitudes que se contraponen al tratado franco-ruso, como por ejemplo, el hecho de que Rusia haya organizado fuerzas armadas en Alemania Oriental desde 1950. Destaca, por su parte, que "los Acuerdos de París asocian a Alemania Occidental a una agrupación de legítima defensa, conforme a las disposiciones de la Carta de las Naciones Unidas".

Finalmente, la nota recalca que el Gobierno de Francia ha procedido "convencido de que la asociación que se concluye en Europa occidental, entre naciones animadas por una misma idea, contribuirá a afirmar la seguridad europea y a servir la causa de la paz".

LA NOTA DE GRAN BRETAÑA.— Informaciones provenientes de Londres, señalan que la nota británica rechaza "toda clase de amenazas en relación con la vía que ha tomado".

Gran Bretaña, "deplorando la intención soviética de denunciar el Tratado de Alianza anglo-ruso, atribuye a Rusia la responsabilidad de la trágica y peligrosa división actual de Alemania y de Europa" y al mismo tiempo, recuerda que "el rearme de Alemania federal fue decidido después que la Alemania Oriental fue provista de fuerzas armadas considerables".

La nota británica recalca que el carácter estrictamente defensivo del Pacto del Atlántico no es incompatible con el Tratado anglo-soviético y señala que "los Acuerdos de París prevén un sistema de control destinado a impedir toda acción aislada de uno de los miembros de la unión occidental".

ENTREGA DE LAS RESPUESTAS.— MOSCU, 26 (AL).— Los Embajadores de Gran Bretaña y Francia entregaron hoy las respuestas de sus gobiernos a las amenazas soviéticas de anular sus tratados de amistad con Gran Bretaña y Francia si procede el rearme de Alemania Occidental.

Sir William Hayter y Louis Joxe, visitaron al Canciller ruso Viacheslav Molotov a fin de entregar las respuestas.

La advertencia rusa a Francia fue hecha el 18 de diciembre, pocos días antes que la Asamblea Nacional francesa abordará el debate sobre la ratificación de los acuerdos de París.

Dicha Asamblea, posteriormente aprobó los tratados. Cuatro días más tarde Rusia envió a Gran Bretaña una nota casi idéntica, amenazando dejar sin efecto el tratado anglo-soviético suscrito en 1942 que estipula una duración de veinte años.

Un vocero de la Embajada británica manifestó que las notas entregadas hoy eran similares, pero no idénticas. Se tiene entendido que en ellas se lamenta la resolución soviética de anular los tratados y se refuta la tésis de que los tratados de París anularán los efectos de los tratados de alianza firmados durante la última guerra mundial.

LIBERTAD DE TODOS SUS PRISIONEROS EN RUSIA ESPERA AHORA ALEMANIA

BONN, 26.— (AL).— Una declaración, publicada después de una reunión del Consejo de Ministros bajo la presidencia del Vicecanciller Franz Bluecher, señala que "el Gobierno de Alemania Federal espera que el decreto publicado por el Soviet Supremo de la URSSS, dando término al estado de guerra entre Rusia y Alemania, tenga como primera consecuencia la liberación de todos los prisioneros de guerra y de todos los civiles que aún permanecen cautivos".

El mismo comunicado expresa que "el Gobierno Federal acoge con satisfacción cada paso que pueda conducir a la relajación de la tensión entre el este y el oeste, y a un verdadero estado de paz". Prosigue: "La declaración de Rusia sobre la finalización del estado de guerra con toda Alemania, corresponde a las declaraciones hechas por las potencias occidentales en 1951 y, desde entonces, por más de 50 países".

No obstante, el comunicado recalca que "la decisión soviética está limitada por el hecho que Rusia, contrariamente a lo realizado por los demás adversarios de Alemania, se ha reservado todos los derechos que se derivan de los acuerdos interaliados, principalmente de Yalta y Postdam.

Finalmente, el decreto ruso será "un progreso práctico" si la Unión Soviética permite "la realización de elecciones libres para toda Alemania, y un tratado de paz entre todos los ex enemigos de Alemania, y un Gobierno válido para todo el país".

ADVERTENCIA DE BONN.— Bonn, 26.— (UP).— El Gobierno de Bonn advirtió hoy, con franqueza, a los soviéticos, que las relaciones normales entre Alemania y Rusia serán imposibles hasta que el Kremlin permita la unificación del país y la negociación libre del Tratado de Paz.

La advertencia está contenida en una declaración oficial del Gabinete, en contestación al anuncio hecho anoche por Moscú, dando por terminado el estado de guerra con Alemania.

PROBLEMA DE SOBERANIA.— En una nota oficial, facilitada después de la reunión del Gabinete, el Gobierno de Bonn manifestó que "la declaración soviética no será un paso práctico de avance hacia la restauración de las relaciones normales entre la Unión Soviética y Alemania, hasta que los Soviets accedan, finalmente, a unas elecciones genuinamente libres en toda Alemania, y a un Tratado de Paz negociado libremente entre un Gobierno Pangermano y los antiguos enemigos de Alemania, y hasta que adopte todas las medidas necesarias para lograr estos objetivos".

LOS NUEVOS DICTADOS DE LA MODA FEMENINA

PARIS, 26.— (UP).— Los diseñadores de modas franceses han devuelto a la mujer el busto que la naturaleza quiso que tuvieran, y han abandonado de una vez por todas la idea de que se debe disimularlo.

Esta es la noticia que trascendió hoy de los salones herméticamente cerrados, en los que 56 destacados diseñadores de París preparan las colecciones de primavera que comenzarán a exhibirse la próxima semana.

La línea plana, instituida el año pasado por Christian Dior, ha pasado a la historia, según supo la United Press. Las curvas estarán otra vez, este año, a la orden del día.

LONDRES, 25.— (UP).—Los "modistos" británicos recibieron hoy con no disimulada complacencia, la noticia de París de que la moda francesa ha tomado la trascendental decisión de permitir que las mujeres de busto prominente se sigan viendo como Dios las hizo.

La línea plana fue un fracaso en Londres desde el comienzo.

"En Gran Bretaña no disimulamos nada —dijo el influyente diseñador Joseph Mattli—. La línea de Christian Dior fue completamente ignorada aquí".

De los talleres de otros diseñadores británicos salieron noticias de que, por el contrario, las próximas colecciones de primavera preparadas en este país subrayan aún más las curvas femeninas.

Militares venezolanos condecorados por Chile

CARACAS, 26 (AL).— En una ceremonia realizada en la Embajada de Chile, el jefe de la Misión Militar Chilena, coronel Alberto Greene Baquedano, condecoró al Ministro de Defensa, coronel Oscar Mazzei; al jefe del Estado Mayor, Rómulo Fernández; al jefe de la Segunda Sección, teniente coronel J. M. Pérez Morales, y a otros oficiales, con la Medalla al Mérito Militar de Chile.

Los visitantes chilenos han sido objeto de numerosos agasajos en esta capital y en otras ciudades venezolanas.

ITALIA
SOCIETA DI NAVIGAZIONE · GENOVA

SALIDAS DE VALPARAISO PARA EUROPA CON ESCALAS EN

PERU - ECUADOR - COLOMBIA - PANAMA — CURACAO - VENEZUELA - ESPAÑA e ITALIA.

M/N. "A. VESPUCCI" 7 de Febrero
M/N. "A. USODIMARE" 24 de Febrero
M/N. "MARCO POLO" 3 de marzo

Italmar
AGENTES GENERALES
CALLE UNION CENTRAL 1043 SANTIAGO
AV. ERRAZURIZ 401 VALPARAISO
ALITALIA
AEROLINEAS ITALIANAS INTERNACIONALES
AVIONES (DC-6B) A TODA EUROPA Y ORIENTE
LOS MARTES Y VIERNES

ROMA.— La actriz italiana Gina Lollobrigida, estrecha manos con Harold Hecht, productor ejecutivo de Hecht-Lancaster Productions, después de haber firmado contrato para actuar en la nueva película de Hecht, "Trapeze". Compartirá los papeles principales con Burt Lancaster. Al centro, el Dr. Mirco Skofic, esposo de Gina.— (Radiofoto United Press).

AMERICA LATINA

CUBA

LA HABANA, 26.— (AL).— "La ley de amnistía, cuyos artículos están bajo la consideración del Gabinete, concederá la amnistía por todos los crímenes electorales, como también por los que fueron cometidos en ocasión de las pasadas elecciones".

VENEZUELA

CARACAS, 26.— (UP).— Por decreto publicado hoy se convoca al Congreso Nacional para celebrar sesiones extraordinarias a partir del 10 de febrero próximo.

COLOMBIA

BOGOTA, 26.— (UP). — El Presidente de la República, teniente general Gustavo Rojas Pinilla, viajará mañana a Medellín para inaugurar la carretera que une a esa ciudad con Turbo, puerto del Atlántico situado en el extremo noroeste del país, cerca a la frontera con Panamá.

PERU

PUCALLPA, 26.— (UP).— Más de cien familias sin hogar, los aserraderos destruídos y otros cuantiosos daños, constituyen el saldo del más grande y pavoroso incendio que registra la historia de esta región selvática.

BOLIVIA

LA PAZ, 26.— (UP).— Las autoridades bolivianas anunciaron que mañana debe llegar de Cuba, por la vía aérea, el contrabando que desde esta capital había enviado el cubano Jorge Lemes, de 30 años de edad.

URUGUAY

MONTEVIDEO, 26.— (AL) — El Canciller Fructuoso Pattaluga expresó en el seno del Consejo Nacional de Gobierno que "las versiones publicadas en estos días sobre presuntas gestiones oficiales relativas al tránsito de pasajeros con Argentina no se ajustaban a la realidad.

BRASIL

SAO PAULO, 26 — (AL). — El Cónsul de Chile en esta ciudad, Guillermo Didrikesen, declaró que "los tratados firmados entre Brasil y Chile resultan anticuados en la actualidad y se hace necesario su revisión y renovación. Añadió que los dos países deben aumentar su intercambio comercial y turístico, estableciendo que tanto los brasileños como los chilenos puedan entrar a los dos países solamente con su respectivo carnet de identidad, sin necesidad de pasaportes.

ARGENTINA

BUENOS AIRES, 26.— (UP). — El problema de la importación de maderas chilenas es actualmente materia de estudio de la Comisión Mixta Chileno-Argentina creada por el Consejo General de la Unión Económica. Se busca aumentar las cantidades que Chile envía a este mercado.

ROSARIO, 26.— (UP).— Restos fósiles del Stegomastodon Suerbus Ameghino, especie que desapareció hace 4.000 siglos, fueron descubiertos durante una excavación en una chacra.

EE. UU. se propone mantener Flota de mil barcos y diez mil aviones

WASHINGTON, 26.— (AL).— El Secretario de Defensa, Charles Wilson, declaró hoy que los Estados Unidos se proponen mantener una Armada de mil naves, incluyendo 405 unidades de combate, y una fuerza aérea de alrededor de 10 mil aviones.

Hablando ante la comisión de las Fuerzas Armadas de la Cámara de Representantes, el Ministro Wilson destacó que, no obstante que tanto la Armada como la Infantería de Marina reducirían su número de hombres, ...ducir tales fuerzas a 2 millones 934 mil hombres".

Al bosquejar los planes del Gobierno, que han sido criticados en el Congreso, Charles Wilson manifestó que la aeronáutica proyectaba tener 131 escuadrillas, con un total de más de 23 mil aviones y 975 mil hombres, para el año 1956.

"Se tendría así —prosiguió— cuatro escuadrillas de combate más de las que se programaban hace un año".

De las 19 divisiones que tiene el Ejército, se quedaría reducidos a 18, o sea, 13 divisiones móviles, 2 con misión fija y 3 divisiones de adiestramiento.

Los regimientos adicionales del Ejército se reducirían a 11, mientras los batallones antiaéreos serían aumentados en 19 unidades, llegando así a 36.

PLAN 1956.— Anunció además Charles Wilson que la Secretaría a su cargo programa, para el año próximo, "una especial atención al aprovechamiento de la energía nuclear en las operaciones militares", así como "dedicaría especial atención al perfeccionamiento de los proyectiles dirigidos.

También dijo que estaba recibiendo "alta prioridad" todo lo relacionado con la defensa del país, y luego predijo que en breve lograrían grandes perfeccionamientos de los aviones dirigidos por radar y sin piloto, así como en los dispositivos antisubmarinos.

Luego expresó que Norteamérica tiene que estar lista para acudir "pronta y eficazmente" en ayuda de sus aliados, "en caso de una agresión al borde de una guerra mundial", agregando que no creía que la Unión Soviética "tomara medidas, durante los primeros años venideros, como para precipitar deliberadamente otro conflicto mundial", aunque admitía el hecho de que "podría surgir un conflicto armado, por errores de apreciación, por parte de los Soviets".

CHINA TIENE UN GRAN EJERCITO.—Contestando a una interpelación del diputado demócrata Carl Vinson, quien le pidió cuenta sobre una proposición que contemplaba la reducción de las Fuerzas Armadas, durante el presente año fiscal, de 98 mil hombres, más baja que la cantidad fijada por el Congreso, el Ministro Wilson declaró que cuando el año pasado solicitó fondos al Congreso, lo hizo porque consideraba que se hacían indispensables para la situación en Corea e Indochina, agregando: "Ahora esa necesidad ya no existe".

Continuó diciendo que el año pasado el Congreso había asignado fondos para preparar un ejército de 3 millones 32 mil hombres, que estarían bajo las armas el 30 de junio de 1955, añadiendo que, sin embargo, "la actual administración quiere re-

EL GENERAL MAC ARTHUR HABLA CONTRA GUERRA

LOS ANGELES, California, 26. (AL).— El general Douglas Mac Arthur, héroe de la Segunda Guerra Mundial, que fue separado de su Comando en Corea, por el ex-Presidente Truman, abogó anoche por la abolición de la guerra.

En un discurso preparado, que pronunció en esta ciudad con ocasión de su 75.o cumpleaños, expresó que la alternativa era una carrera armamentista entre Oriente y Occidente, que podría llevar a la guerra atómica "por combustión espontánea".

Manifestó Mac Arthur, que Estados Unidos debería tener la iniciativa y rechazó las doctrinas de "preparación mutua" y de "seguridad colectiva", afirmando que no se requeriría necesariamente la inspección internacional de los armamentos para abolir la guerra. "La opinión pública de todas las partes del mundo —dijo— sería el denominador común que aseguraría el asunto. Esto no significaría, por supuesto, el abandono de todas las fuerzas armadas, pero las reduciría a los problemas más sencillos del orden interno y la policía internacional. La situación actual de Formosa demuestra la debilidad inherente a la teoría de la seguridad colectiva".

Con respecto a la "preparación mutua", declaró que con los centenares de miles de millones de dólares que se gastan para la misma, sería posible abolir la pobreza de la faz de la tierra. Luego, expresó que dos ilusiones son las responsables de la actual tensión mundial: La creencia del mundo libre de que los Soviets se encuentran dispuestos a atacarlo y la creencia del mundo soviético, de que Occidente está dispuesto a atacarlo tarde o temprano. "Ambos están equivocados, —dijo—, la abolición de la guerra representaría el mayor adelanto en la civilización desde el Sermón de la Montaña. Las personas corrientes del mundo están de acuerdo en esta solución, pero los dirigentes se encuentran remisos.

SITUACION EN EL LEJANO ORIENTE.— Analizando las operaciones en el Lejano Oriente donde Mac Arthur ejecutó sus principales planes tácticos durante la guerra, expresó que "China comunista, después del armisticio de Corea, había dirigido sus fuegos hacia Indochina, para aislar a Formosa frente a China".

Finalmente, el general declaró: "Desde el punto de vista militar, la situación demuestra la debilidad intrínsica de la teoría y de la seguridad colectiva. La cadena es tan sólida como su más débil eslabón, y lo que es más importante, ella no puede ser utilizada sino cuando todos los elementos ejercen su acción simultáneamente. La diferencia de sus intereses empuja a los aliados a separarse más que a unirse".

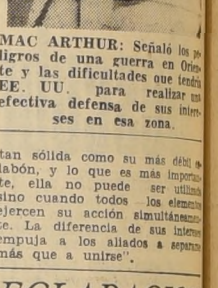

MAC ARTHUR: Señaló los peligros de una guerra en Oriente y las dificultades que tendría EE. UU. para realizar una efectiva defensa de sus intereses en esa zona.

SEPTIMA Flota prepara evacuación civil y militar de Tachen

LONDRES, 26. (AL).— El Canciller Anthony Eden declaró en la Cámara de los Comunes que la principal preocupación de Gran Bretaña en la crisis de Formosa es la lucha en sí misma y el proceso de un tratado que impida para que el conflicto no llegue a ampliarse.

En medio de grandes aplausos Eden afirmó: "Las fuerzas son una solución para este delicado y difícil problema".

Refiriéndose al mensaje del Presidente Eisenhower al Congreso norteamericano, Eden hizo notar que aquél había tenido buen cuidado de señalar que no sugería la protección armada de los Estados Unidos más allá de Formosa, y las Islas Pescadores, sino que recalcaba un carácter puramente defensivo del acuerdo con China Nacionalista.

A continuación manifestó Eden: "En este país respetamos al Presidente Eisenhower y sabemos que sólo sancionará el uso de las fuerzas con gran disgusto y únicamente si a su parecer la situación es muy grave y constituye un peligro inmediato para la seguridad de Formosa y las Islas Pescadores".

Por su parte, el líder laborista opositor, Clement Attlee subrayó los siguientes puntos: "Es evidente que en la cuestión de Formosa y sus islas, habría la intervención en una guerra civil y es evidente también que sólo cabe la acción de los Estados Unidos, pero no de las Naciones Unidas". Agrega: "En vista de la necesidad de prevenir las hostilidades y de tratar de lograr un arreglo más pacífico "no es evidente que la China comunista debe tener una posición propia en las Naciones Unidas".

Eden replicó inmediatamente su sorpresa que Attlee no incluyera en una sólo frase a Formosa y sus islas, mientras las trataba como asuntos por separado, cuando él tenía responsabilidad en el Gobierno como Primer Ministro.

ADVERTENCIA A LOS ROJOS.— TAIPEI, 27. (UP).— Los movimientos de la séptima flota de Estados Unidos después de hacer una demostración de fuerza con 300 aviones en el norte de Formosa, como advertencia a la China comunista, han sido mantenidos en estricto secreto.

Pilotos del portaviones "Princeton" han aparecido aquí, lo que indica que el buque está de operaciones con la séptima flota para la esperada evacuación de las islas Tachen. El vicealmirante Alfred M. Pride, ya cuenta con cuatro portaviones, siete cruceros y 50 destructores listos para realizar la tarea.

Los bombarderos nacionalistas hicieron el miércoles un fuerte ataque contra las fuerzas rojas concentradas para la invasión de las Tachen. Los aviadores nacionalistas informaron que hundieron, al norte de las islas, un barco de guerra comunista de 1.500 toneladas, y que hicieron mucho daño a las posiciones rojas en Yikiangshan.

ACTIVIDAD BELICA.— El Ministerio de Defensa de Formosa informó que las actividades comunistas se habían limitado hoy a disparar tres proyectiles de artillería desde la cercana isla de Toumen y a realizar vuelos de exploración sobre las islas amenazadas.

Fuentes allegadas al generalísimo Chiang Kai Shek dijeron que las versiones dando cuenta de que se había llegado a un acuerdo acerca de la evacuación, eran prematuras. Pero las autoridades nacionalistas admitieron privadamente que sin el apoyo aéreo y naval de Estados Unidos la retirada de las Tachen sería inevitable.

Según el último informe, Pride se hallaba a bordo de su buque insignia, el crucero "Helena", en la bahía de Keelung, Formosa, esperando órdenes de Washington. La flota está desplegada al norte de Formosa para realizar la evacuación dentro de "breves días".

DESAFIO DE PEKIN.— TOKIO, 27. (UP).— La radio de Pekín advirtió hoy que China comunista "jamás será atemorizada" por la séptima flota de Estados Unidos, y pronosticó una victoria "final" comunista en la conquista de Formosa.

La transmisión comunista dice que la flota norteamericana "está intensificando sus operaciones militares" y que cuatro portaviones, tres cruceros y más de 10 destructores "concentran sus operaciones militares en el mar del este de China" cerca de las islas Tachen.

La transmisión de la radio Pekín, escuchada en Tokio, afirmó además que muchos aviones navales han estado volando sobre el mar al este de las islas Tachen durante los últimos días".

Citando "fuentes autorizadas", la radio comunista dijo que Estados Unidos ha ordenado a la séptima flota que "se dedique a esta clase de operaciones provocadoras, poniendo de manifiesto más claramente que nunca la determinación del imperialismo norteamericano de intervenir en la liberación de Formosa".

La radio terminó diciendo que "el pueblo chino jamás será atemorizado por estas amenazas.. Por el contrario, continuará sus esfuerzos para liberar a Formosa y exterminar al grupo de traidores de Chiang Kai Shek hasta lograr una victoria final".

MISIONES PERIODISTICAS. — TAIPEH, 26. (UP).— La United Press ha desplazado a Formosa buen número de corresponsales y fotógrafos veteranos para informar sobre la situación cada vez más delicada y transcendental de esta región.

Earnest Hoberecht, vicepresidente de la empresa y administrador general en Asia, ha venido a esta capital para auxiliar al jefe de la oficina aquí, William Miller, en la dirección de las operaciones informativas.

Además, ya se encuentran aquí Al Kaff, experto corresponsal de la guerra de Corea; Norman Williams, fotógrafo del frente y director del servicio fotográfico en Asia; Albert Yuan, veterano reportero chino, y Charles Lowe, fotógrafo de noticiarios de televisión.

El servicio de la United Press está ahora cubierto por el mayor número de personal de ningún otro servicio semejante. El que sigue más de cerca a esta agencia tiene solamente tres hombres en esta región.

Noticias radiales de Egipto

La Legación de Egipto informa que la radiodifusión egipcia, desde el 29 de enero, emitirá diariamente, de 21 a 21.30 horas (hora chilena), en onda corta de 31 metros 66, 9.475 kilociclos, un programa especial para la América Latina, en lengua española.

La Legación de Egipto agradecería se le hicieran llegar las impresiones y críticas del público sobre esta transmisión, a fin de darlas a conocer en El Cairo y satisfacer así en lo posible al público chileno.

Viaje del rompehielos "General San Martín"

BUENOS AIRES, 26. — (AL) — El rompehielos "General San Martín", nave integrante de la fuerza naval antártica, que se encuentra cubriendo su 19.a campaña, ha regresado a aguas libres. El buque navegó recientemente a través del mar de Wedell, en una extensión de 2.000 kilómetros de pack-ice, hasta la bahía Capitán Piedrabuena, transportando los elementos para la instalación de la base científica General Belgrano. Hasta ahora muy pocas naves han podido realizar una incursión tan profunda en el pack-ice.

Al abandonar el Mar de Wedell, que recorrió hasta llegar a un punto situado a 1.300 kilómetros del Polo Sur, la nave dejó en pleno funcionamiento aquella base científica, comandada por el general Hernan Pujato.

El antiséptico que toda mujer puede usar
Ginoseptol
inofensivo, desodorizante de acción bactericida.
Establecimientos Chilenos Collière Ltda.
Base: Cloromina, Timol, Alumbre

Panorama del MUNDO

TITULARES.— LONDRES: Policías y comunistas tienen incidente frente a los Comunes. París: nómbrase nuevo Gobernador General para Argelia. Tokio: Rusia termina el estado de guerra con Alemania. Nueva York: la Cámara apoya a Eisenhower en su política respecto a Formosa. Buenos Aires: la Cámara de Representantes norteamericana, apoya política de Eisenhower en el Lejano Oriente.

MERCADOS.— LONDRES: Tranquilo. París: poco animado. Tokio: sostenido. Nueva York: de alza. Buenos Aires: firme.

TIEMPO.— LONDRES: nublado, algunos chubascos. París: neblina, chubascos. Tokio: nieve. Nueva York: despejado y frío. Buenos Aires: asoleado y caluroso.

MADRID, 26. (AL).— Oficiosamente se anuncia que la fuerte reacción experimentada en la bolsa de valores a favor de los de petróleo, se debe a los rumores sobre posibles resultados positivos en las exploraciones petrolíferas de Navarra.

FUSAN, Corea, 26. (AL).— Once niños fallecieron al estallar una granada en un parque ubicado a 30 kilómetros al norte de esta ciudad. Además, otros tres chicos sufrieron heridas diversas. El arma había sido encontrada cerca del parque y llevada por un niño que celebraba, junto con otros compañeros: el Año Nuevo coreano.

PARIS, 26. (AL).— El debate público de los Acuerdos de París por el Consejo de la República de Francia —el Senado—, fijado para el día 8 de febrero, sería aplazado por una o varias semanas.

LONDRES, 26. (UP).— En fuentes argentinas y brasileñas, desmintieron un despacho que apareció en el "Daily Sketch" el martes, asegurando que los portaviones Hércules y Leviathan, cuya construcción se paralizó en 1948, serían terminados y vendidos a la América del Sur.

WASHINGTON, 26. (UP).— El Presidente de Haití, M. Paul E. Magloire, llegó hoy en visita oficial de tres días a esta capital.

VIGO, 26. (UP).— Los restos del general Maceo y del coronel Cintra, los dos héroes cubanos de la guerra de Independencia, se depositaron hoy en la capilla del trasatlántico "Veracruz", que los llevará a La Habana.

Sobre las arquetas en que están contenidos, se colocaron ramos de flores y la bandera de Cuba.

NICOSIA, Chipre, 26. (AL).— Tropas británicas y la policía chipriota, se incautaron de una embarcación griega de 100 toneladas, frente a Paphos en el sector occidental de Chipre.

LE HAVRE, Francia, 26. (AL).— La tripulación completa de 15 hombres del barreminas francés "Abraham Duquesne", resultó muerta anoche, cuando la embarcación chocó con una mina en el Mar del Norte, siendo destruida por la explosión.

HUELGA FUE EVITADA POR PAZ ESTENSSORO

LA PAZ, 26 (AL).— El Presidente de Bolivia, Víctor Paz Estenssoro, debió intervenir personalmente, y hasta amenazar con presentar su renuncia, para evitar la huelga de la mina nacionalizada "San José", según revela hoy "El Diario".

La Corporación Boliviana había anunciado que no podrían pagarse las primas extraordinarias, debido al déficit que acusa su balance anual. No obstante, los obreros exigieron dicho pago, amenazando con una huelga general, en caso contrario.

El Ministro de Minas, Mario Torres, dirigente sindical propuesto por la Confederación Obrera Boliviana, trató de mediar en el conflicto, sin haber logrado éxito alguno, al igual que otras altas autoridades nacionales.

"El Diario" dice que, ante el peligro de una inminente huelga, "el Presidente Paz Estenssoro intervino personalmente, haciendo saber a los obreros que estaba dispuesto a presentar su renuncia de inmediato, en caso de haberse concretado la huelga, con lo que los obreros pusieron fin a su intransigente actitud, resolviendo aguardar a que se llegue a un acuerdo, a fin de que se satisfagan sus aspiraciones".

PRESUNTA DECLARACION ES NEGADA POR SOMOZA

NUEVA YORK, 26. — (UP). — Un despacho enviado desde San José de Costa Rica al "New York Times", por Sydney Gruson dice que cuando el Presidente de Nicaragua, Anastasio Somoza, se reunió el lunes en Managua con la comisión de la organización de Estados Americanos (OEA) planteó "la amenaza de guerra de guerrillas contra Costa Rica, que llegaría a durar 10 años, de ser preciso".

Sin embargo, el despacho dice que el presidente de la comisión, Luis Quintanilla, Embajador de México, hizo una exhortación final a la cooperación "para poner fin a la rebelión y prevenir la prolongación del conflicto", y manifestó que Nicaragua tendría que cargar con toda la responsabilidad de lo que ocurriese.

MANAGUA, 26. — (UP). — El Presidente general Anastasio Somoza, desmintió que hubiese dicho en alguna ocasión a Luis Quintanilla, presidente de la comisión investigadora de la O. E. A., que Nicaragua amenazaría a Costa Rica con la guerra.

El Presidente nicaragüense se impuso por despacho de prensa de San José que el Dr. Quintanilla habría manifestado allá que Somoza había amenazado con la guerra si se derramaba sangre de este país. Somoza manifestó que no creía que Quintanilla hubiese dicho esto y "otras cosas" que estimaba se había atribuído la prensa de San José, porque no eran verdaderas. Pero añadió que si Quintanilla había formulado tales declaraciones, entonces definitivamente no es un presidente imparcial", de la comisión de la O. E. A.

Subrayó el Presidente Somoza que lo único que había hecho era tratar de demostrar a Quintanilla que se estaba creando una "situación peligrosa" con la abolición de la zona neutral en la frontera, que podría resultar en una guerra.

Una biblioteca-museo honrará la memoria de José Santos Chocano

BUENOS AIRES, 26. (AL).— El diario "Noticias Gráficas", en un artículo de su sección literaria, firmado por José María Capo, expresa que el escritor Rafael Heliodoro Valle, ha sido tal vez, el primero en dar la noticia de que en Lima se inaugurará una biblioteca-museo, en la que hallarán un lugar adecuado los libros, manuscritos y documentos del poeta peruano José Santos Chocano.

"Con qué pasión —dice— Eduardo Chocano (hijo del poeta), los ha ido reuniendo para que los admiradores de su padre, tanto peruanos como extranjeros, puedan contemplar los elementos que concurrieron a la fama del poeta".

Agrega que, según nota recibida por el autor de parte del hijo de Chocano, la biblioteca debió ser inaugurada con motivo del vigésimo aniversario de la muerte del poeta, pero ha sido postergada debido a que una parte de la estructura del edificio, consistentes en una torre de cristal y aluminio, que se está fabricando en Alemania, fue embarcada en Hamburgo con retraso y está aún por llegar a El Callao.

Concluye el artículo, exaltando el recuerdo y clasificación de José Santos Chocano.

Maletas
Y ARTICULOS DE VIAJE
Más surtido
Mejor atendido
La Sportiva
SAN DIEGO 1069

Deporte EXTRANJERO

NUEVA YORK.— (UP).— El campeón mundial del peso pluma Sandy Saddler firmó hoy el contrato para defender su título el 25 de febrero en Madison Square Garden contra Teddy (Red Top) Davis.

Esta será la primera defensa del título que hace Saddler desde el 26 de septiembre de 1951, en que noqueó a Willie Pep en el noveno round en Nueva York, después de lo cual prestó durante dos años servicio en el ejército.

En Abril del año pasado, el campeón fué licenciado, pero por no haber puesto en juego el título desde entonces, la Asociación Nacional de Boxeo declaró la corona vacante. A pesar de ello, la Asociación reconocerá el del mes próximo como un combate por el título mundial.

Davis ganó el derecho de aspirar al campeonato con su triunfo por puntos sobre Percy Bassett, de Filadelfia, en una pelea eliminatoria que libraron ambos en Madison Square Garden el pasado 26 de noviembre. En 108 encuentros que ha sostenido hasta hoy, Davis ha sufrido 47 derrotas.

Saddler, por su parte, ha sido vencido solamente 13 veces en 153 peleas.

—oOo—

BUENOS AIRES, 26 (AL).— La Sociedad Argentina de Medicina del Deporte y Trabajo realizará el primer Congreso Argentino de Medicina del Deporte, entre el primero de abril y el 15 del mismo mes del presente año.

Las deliberaciones se efectuarán en la Facultad de Ciencias Médicas de la Universidad de Buenos Aires.

Simultáneamente, se inaugurará en el mismo lugar la Exposición de Higiene y Seguridad del Deporte, en la que participarán entidades científicas oficiales y deportivas, afines a los motivos del Congreso.

BUENOS AIRES, 26 (AL).— El Poder Ejecutivo dispuso la entrega de una importante subvención a las entidades deportivas que practican el vuelo a motor, volovelismo, paracaidismo y aeromodelismo.

La entrega comprende la suma de un total de 1 millón 500 mil pesos, por concepto de subvención estatal correspondiente al año 1954.

MENDOZA, 26 (AL).— El grupo militar comandado por el subteniente Benjamín R. Nazar e integrado por el subteniente Juan Lucio Torres y el sargento Jorge Marios, escaló el cerro "San Pablo", de 5 mil 573 metros de altura sobre el nivel del mar.

Sobre su cúspide, rindieron un homenaje a la memoria del teniente primero Francisco Ibáñez, fallecido durante la tentativa para lograr el escalamiento del monte Everest, en los Himalayas, y colocaron banderines con los colores argentinos.

Los citados andinistas pertenecen a la guarnición militar de Tucumán.

MONTEVIDEO, 26 (UP). — En un avión de la Compañía LAN partió esta tarde, con destino a Chile, el doctor Walter Homero Genta, quien es actualmente vicepresidente de la Federación Uruguaya de Boxeo.

LA PAZ, 26 (UP). — Rampla Juniors, de Uruguay, que llegó el domingo, se está entrenando para el partido de fútbol del domingo contra el Bolívar.

BUENOS AIRES, 26 (AL).— El Club Boca Juniors, de Buenos Aires, y Nacional, de Montevideo, reanudaron las gestiones de transferencias de 2 jugadores de Boca Juniors.

Se trata del arquero Walter Ormeño, peruano, y del winger Herminio González, por quienes Nacional demostró interés.

¿EL GOLF ES MEJOR?

ROCKY MARCIANO el fornido pugilista de Brockton, que luce la corona de campeón mundial, en sus momentos de ocio practica otros deportes, para lo cual se hace asesorar por especialistas. El golfista profesional Jack Berweller aparece a la derecha, dándole lecciones en la cancha del Arrowhead Country Club de San Bernardino en California. Berweller cree que Marciano será un buen jugador dentro de dos o tres años más, y el propio campeón admite que puede jugar bien, habiendo prometido aprovechar las lecciones del maestro. — (Foto tomada de "Sports Illustrated", Michigan, Avenida Chicago M, Illinois).

LA VOZ DEL PUBLICO

CUANTO ANTES SE DEBE PONER FIN A LOS ENCUENTROS INTERNACIONALES

Señor Jefe de Deportes: "¿Cuándo empieza la preparación del equipo nacional?. Es la pregunta que se hacen nuestros aficionados. Nada se ha sabido de concentración ni preparación, pese a que falta un poco más de un mes, para que comience el sudamericano. Menos mal que se presenta fácil formar el equipo, pues no hay discusión en varios puestos. Desde luego, en el trío de ataque, con Meléndez, Robledo y Muñoz; en el apoyo, Vera y Cortés, y en la defensa extrema, Alvarez, Almeyda y Carrasco. Nadie discute a Escuti, quien podría tener como suplente a Mario Ibáñez. No hay que perder más tiempo y debe de inmediato ponerse término a los partidos internacionales. Y por ningún motivo facilitar a los cracks, para compromisos de club". Firmado: Alejo Ernesto Valenzuela Molina, carnet 3353259, Santiago.

MUY BIEN QUE LE HAYAN DEJADO LA RESPONSABILIDAD A L. TIRADO

Señor Jefe de Deportes: "Los numerosos aficionados al más popular de los deportes, el fútbol, a través de las amplias informaciones publicadas en las páginas de su digna dirección, nos hemos estado imponiendo en detalle de las alternativas relacionadas con la preparación de la Selección Nacional, para lo cual se ha designado ya el entrenador, al que es de esperar se le den las atribuciones suficientes, como para formar un cuadro que dentro de la premura del tiempo, a que nos tienen acostumbrados los dirigentes nacionales, represente nuestro fútbol, en el certamen sudamericano de febrero.

Es una lástima que este mal que se arrastra de años nos impida ocupar en estos torneos los lugares a que por la calidad de nuestro fútbol tenemos derecho, ya que si estas selecciones se hicieran, como en otros países, con la debida anticipación, quedaría demostrado el real poderío del fútbol chileno, que en estos días lo ha probado ante calificados rivales su potencialidad. Creo, señor Jefe de Deportes, y en esto me acompañan numerosos aficionados sureños, que si los dirigentes máximos dan amplias facilidades al entrenador señor Tirado y no se inmiscuyen, en la formación del seleccionado, pese al poco tiempo que resta, podremos tener más de una grata satisfacción, pero para ello dejen tranquilo a quien tendrá la responsabilidad de formar el equipo.

Agradecido de su atención, lo saluda cordialmente". Firmado: Un deportista temuquense .

"La decisión de no concurrir al S. A. de Fútbol perjudica mucho intereses deportivos del Brasil"

RIO DE JANEIRO, (UP).— Toda la prensa deportiva dio la noticia de la decisión del consejo técnico de ayer, de que Brasil no irá al S. A. de Fútbol de Chile, con gran despliegue, algunos expresando aprobación y otros criticando la noticia.

"Diario da Noite", influyente vespértino, dijo que la decisión de no concurrir "perjudica profundamente los intereses deportivos del Brasil".

José Alves de Morais, presidente del consejo técnico, dijo a la United Press: "Nada hay, en absoluto, de carácter político en nuestra resolución de no ir a Santiago. Sólo abrigamos los más grandes deseos de que el torneo sea un éxito. Sin embargo, nos es imposible preparar una selección digna del campeonato, debido a lo inadecuado de la fecha. El torneo empezará el 27 de febrero, el mismo día que termina el campeonato de Río de Janeiro. Hay la posibilidad de juegos de desempate al terminar el torneo de Río, de manera que no finalizaría en verdad hasta marzo. Después tenemos el torneo entre ciudades de Río de Janeiro y Sao Paulo, que se inicia en marzo. Por esta razón, no es humanamente posible organizar la selección".

TENIS

ADELAIDE, AUSTRALIA, 26. — (UP) — Un norteamericano y tres australianos pasaron hoy a la vuelta semifinal del torneo australiano de tenis.

Tony Trabert, de Estados Unidos, venció a Meervyn Rose, de Australia, por 7|5, 4|6, 6|3 y 6|1; el australiano Lew Hoad derrotó al norteamericano Vic Seixas por 4|6, 6|3, 6|4 y 8|6; Ken Rosewall se impuso fácilmente a su compatriota Ashley Cooper, por 6|2, 6|4 y 6|0, y Rex Hartwig eliminó al sueco Lennart Bergelin, por 4|6, 6|2, 4|6, 6|4 y 6|3.

Trabert se enfrentará ahora a Rosewall en la rueda semifinal que se celebrará el sábado, y Hoad jugará contra Hartwig.

ADELAIDA, Australia, (AL).— Tres australianos y un norteamericano se enfrentarán en las semifinales del campeonato australiano de tenis individual para caballeros, que se disputa en esta ciudad.

Los semifinalistas son el norteamericano Tony Trabert y los australianos Lew Hoad, Ken Rosewall y Rex Hartwig.

Hoad, que recientemente fue vencido por Trabert en la disputa de la Copa Davis, puso de manifiesto sus condiciones al vencer al campeón norteamericano Vic Seixas, por 4|6, 6|3, 6|3 y 8|6.

Por su parte, Tony Trabert, pasa a las semifinales, tras vencer al "zurdo" Mervyn Rose, de Australia, por 7|5, 4|6, 6|2 y 6|1.

Exhibiciones harán Gunter y Lilo Mund

Gunter y Lilo Mund harán exhibiciones de saltos ornamentales, el domingo a las 11 horas, en la piscina de Avenida Sur 1051 (Suñoa).

A este acto concurrirán los miembros del Comité Olímpico de Chile y representantes de la prensa local.

AUTOMOVILISMO

BUENOS AIRES, (AL).— En el Autódromo "17 de Octubre" proseguirán esta tarde las prácticas de los volantes inscritos para intervenir en las carreras que se realizarán el domingo próximo, y con las cuales finalizará la temporada internacional que organizó la Comisión Oficial del Autódromo.

Se anticipa que durante las prácticas de hoy se harán presentes todos los equipos con sus respectivos conductores titulares, con el objeto de probar las máquinas estrellas Ferrari y Mercedes Benz, equipadas con motores de tres litros de cilindrada.

Fútbol Popular

El Club Manuel Guerra, del barrio San Eugenio, realiza los preparativos para organizar una competencia futbolística, en la que intervendrán exclusivamente equipos formados por obreros de sindicatos y empresas industriales.

Para esta competencia, el Presidente de la República, Excmo. señor Carlos Ibáñez del Campo, donó un hermoso trofeo, que simboliza la estatua del glorioso capitán Arturo Prat, para que sea disputado en esta competencia que se llevará a efecto los días 13 y 20 de febrero próximo, en la cancha del Estadio Militar. El valioso estímulo de bronce fue entregado a los dirigentes del Manuel Guerra por el Edecán Naval de S. E., capitán Jorge Ibarra.

La Dirección de Deportes del Estado también entregó un trofeo, consistente en una copa.

En el grabado aparecen los dirigentes del club organizador, señores Hernán Mejías, presidente; Pedro Díaz, secretario, y Daniel Rebolledo y Luis Guerra, directores.

SAN LUIS DE QUILLOTA ORGANIZA TORNEO SEXTANGULAR DE FUTBOL

El Club de Deportes San Luis de Quillota, está organizando una competencia futbolística para los días 30 del presente y hasta el 27 de febrero próximo, con la cooperación de los clubes profesionales Everton, Wanderers y Palestino, además, del Deportes Melón de La Calera. Se ha completado el sexto equipo, a base de jugadores profesionales retirados, alineando, entre otros, Raúl Toro, Martín García, Pastene, Báez, y otros.

Los clubes profesionales ya nombrados aprovecharán esta competencia para ir probando los nuevos elementos que posiblemente serán contratados para la nueva temporada. San Luis, por su parte, mejorará su equipo con pretensiones de alternar este año en la serie de ascenso, probando nuevos jugadores, especialmente de las filas juveniles. El calendario que se ha confeccionado para este campeonato sextangular, es el siguiente:

1.a fecha, domingo 30 de enero.— Santiago Wanderers con Viejos Cracks; Deportivo Melón con Everton y San Luis con Palestino.

2.a fecha, domingo 6 de febrero.— Everton con Viejos Cracks; Melón con Palestino y San Luis con Santiago Wanderers.

3.a fecha, domingo 13.— San Luis con Viejos Cracks; Palestino con Everton, y Wanderers con Melón.

4.a fecha, domingo 20.— Melón con Viejos Cracks; Palestino con Wanderers, y Everton con San Luis.

5.a fecha, domingo 27.— Palestino con Viejos Cracks; San Luis con Melón, y Wanderers con Everton.

Juegos Panamericanos

MEXICO, D. F., enero.— Antillas, Neerlandesas, Argentina, Bahamas, Brasil, Canadá, Colombia, Cuba, Chile, El Salvador, Ecuador, Estados Unidos de América, Guatemala, Jamaica, México, Puerto Rico, República Dominicana, Uruguay y Venezuela, son los países que hasta la fecha han quedado inscritos para participar en los Segundos Juegos Deportivos Panamericanos, que se escenificarán en la Ciudad de México, del 12 al 26 de marzo, según comunicados oficiales recibidos en el comité organizador, que preside el senador Manuel Guzmán Willis.

Entre los últimos reportes, figura el relacionado con las competencias en que tomará parte Estados Unidos de América. Estas son las siguientes: atletismo, básquetbol, beisbol, boxeo, ciclismo, deportes ecuestres, esgrima, gimnasia, levantamiento de pesas, lucha, natación, pentatlón moderno, remo, tenis, tiro y volibol. La delegación estadounidense será de 362 personas, 273 hombres y 89 mujeres.

ROLES, LUGARES Y HORARIOS DE ENTRENAMIENTO.— Con la debida oportunidad, se darán a conocer los roles, lugares y horarios de entrenamiento, que normarán las actividades preparatorias de los atletas. Esta labor quedará terminada antes de la apertura de la Villa Panamericana, que tendrá lugar el primero de marzo.

CUERPO DE JUECES MEXICANOS.— El cuerpo de jueces mexicanos, que actuará en las competencias programadas quedó integrado, de conformidad con la lista presentada por la Federación Nacional de Atletismo de México, al comité organizador.

El cuerpo está formado por 46 personas de reconocida capacidad y ejecutoria deportiva.

ADQUISICION DE EQUIPOS E IMPLEMENTOS.— Los equipos deportivos de fabricación nacional y de importación, necesarios para el buen desarrollo de las competencias programadas, fueron ya adquiridos por el comité organizador. Se tuvieron en cuenta las sugestiones que sobre el particular presentaron los comités olímpicos de las naciones americanas y las reglas vigentes para las competencias regionales.

Entre los últimos implementos adquiridos, figuran los correspondientes a atletismo, esgrima, gimnasia, levantamiento de pesas, lucha, pentatlón moderno, tenis, waterpolo y remo.

INSTALACIONES DE LA ASOCIACION NACIONAL ECUESTRE.— Las instalaciones y campos de la Asociación Nacional Ecuestre, quedarán en breve totalmente acondicionadas. Se ha procedido a la contrucción de una amplia y cómoda tribuna de concreto, con capacidad para dos mil espectadores; a la terminación de las habitaciones en que serán alojados los integrantes del equipo mexicano de salto y de la prueba de tres días, así como los jinetes extranjeros que lo deseen, y a la reparación de las caballerizas, destinadas a albergue de equinos de los deportistas visitantes.

MEDALLA DE CONMEMORACION.— Se da a conocer la medalla de conmemoración de los Segundos Juegos Deportivos Panamericanos. En el anverso está grabada la figura de un jugador de pelota. Los aztecas practicaron con gran afición este deporte en locales edificados en las ciudades y pueblos que formaron su Imperio, y en los centros de población circunvecinos. El juego de pelota consistía en pasar una pelota de hule por un aro de piedra labrado y colocado verticalmente en cada muro que correspondía a uno de los dos equipos contendientes. "Al que metía la pelota por el agujero de la piedra le cercaban todos y le honraban, le cantaban cantares de alabanza y bailaban con él un rato, dándole por premio plumas, mantas y maxtil", relata el distinguido historiador mexicano Durán, quien añade que "jugaban aquellos antiguos indios con tanta destreza y maña, que acontecía que en una hora no paraba la pelota de un un extremo a otro, sin dejarla caer; esto era más difícil porque sólo podían tocarla con las caderas y rodillas, sin que pudiesen usar de las manos o los pies u otra parte del cuerpo".

—oOo—

PANAMA, (UP).— El Comité Olímpico Nacional de Panamá, decidió anoche, por 7 a 3, no enviar su equipo a los Juegos Panamericanos de México.

El comité, encabezado por Alejandro Remón, hermano del presidente asesinado, José A. Remón, fundó su acuerdo en que no hay tiempo suficiente para la preparación de los atletas panameños.

El difundo Presidente José A. Remón, que hizo mucho por estimular los deportes en Panamá, había prometido que el equipo panameño participaría en los Juegos de México.

También tuvo en cuenta el Comité Olímpico, la situación financiera y el luto causado por el asesinato de Remón.

RUGBY

BARCELONA (UP). — La Asociación Francesa de Rugby, de Argentina, derrotó hoy al C. N. Montjuich por 27 puntos contra seis.

El primer tiempo terminó con ventaja de 8 a 3 para los argentinos.

El partido resultó muy bueno, a pesar de la lluvia, sobresaliendo los jugadores argentinos Cenoglio, Domínguez y Peyloubert.

A ESTOCOLMO por "el Europeo SAS"

y visite

LISBOA, MADRID, BARCELONA, NIZA, GINEBRA, ZURICH, PARIS, BRUSELAS, LONDRES, BREMEN, STUTTGART, MUNICH, NUREMBERG, FRANKFURT, DUSSELDORF, AMSTERDAM, HAMBURGO, COPENHAGUE

¡Sin recargo extra!

El famoso "STOP-OVER-PLAN-SAS" le permite gozar —además del lujo óptimo de un viaje con SAS— de esta magnífica oportunidad de conocer las principales ciudades de Europa.

Consulte a su Agente de Turismo o a Compañía Distribuidora Nacional.

SCANDINAVIAN AIRLINES SYSTEM

Avenida Brasil 1479 - Teléfono 7661 - Valparaíso. Agustinas 1337 - Teléfono 86292 - Santiago.

AMERICAN ASSOCIATES

¿Plagas en los frutales?

Arañita roja, Pulgones, Conchuelas, Thrips en viñedos, manzanos perales, duraznos, citrus y olivos.

Combátalas con Aceites SHELL para Frutales

SHELL CHILE LIMITED

Escuche el Informativo Agrícola Shell a las 19.45 horas en la Cadena Radial de la Cooperativa Vitalicia.

FERIA "EL TATTERSALL"

(SANTA ROSA)

Transacciones verificadas en remate del 26 de enero de 1955

OVEJUNOS

120 corderos a 3,590. Talca. (E. G.)
95 corderos a 3,100. Santa Bárbara.— (E. T.).
210 corderos a 3,320. Teno. (J. L.).
200 corderos a 2,680. Chillán. (Z. M.).
300 corderos a 2,500. Chillán. (P. S.).
210 corderos a 2,250. Hualañé.— (B. Hermanos).
103 corderos a 2,210. Longaví. (C. R.).
94 corderos a 2,310. Villa Prat. (C.R.)
100 corderos a 2,190. Peralillo. (F. E.)
100 corderos a 2,190 Pichilemu. (Com. S. M.).
64 corderos a 2,060. Marchigüe. — (S. T.).
120 corderos a 1,840. Llolleo. (J. R.).
108 corderos a 1,840. Hualañé. (Com. V. P.).
84 corderos a 1,780. Santa Cruz. — (R. E.).
41 corderos a 1,760. Santa Cruz. — (A. C.).
19 corderos a 1,780. Hualañé. (C.V.)
116 corderos a 1,740. Lo Solis. (R. F.)
98 corderos a 1,720. Pumanque. (Com. P. P.).
100 corderos a 1,610. Santa Cruz. — (R. E.).
123 corderos a 1,410. Hualañé. (E.E.).
135 corderos a 1,340. Melipilla. (Com. R. V.).
14 corderos a 1,240. Longaví. (C. E.).
10 ovejas a 2,900. Santa Bárbara.— (E. T.).
60 ovejas a 2,160. Hualañé. (C. V.).
90 ovejas a 2,050. Llolleo. (P. L. y Compañía).
14 ovejas a 2,040. Casablanca (Com. F. V. H.).
100 ovejas a 1,980. Llolleo. (P. L. y Compañía).
13 ovejas a 1,900. Pumanque. (Com. B. P.).
100 ovejas a 1,620. Rosario. (J. B.).
61 ovejas a 1,480. Santa Cruz (A. C.)
79 ovejas a 1,440. Pumanque. (L. E.)
26 cabras a 1,980. Rengo. (N. R.).
25 cabras a 1,880. Rengo. (N. R.).
40 cabros capones a 1,640. Curicó.— (E. R.).
40 cabros capones a 1,280. Curicó.— (A. V.).
68 cabras a 1,220. Combarbalá. — (M. R.).
63 cabras a 1.200. Combarbalá. — (R. A.).
40 cabras a 1,150. Curicó. (A. V.).

CREDITOS
CALZADO
Surtido para señoras, caballeros. Abrigos, batas para señoras.
RELOJES
Ternos, camisas, entregamos con pequeño pie y $ 100 semanales
CASA
GONZALEZ CHAVEZ
Franklin 1081

ACTIVIDADES BURSATILES

Información proporcionada por TANNER y CIA.— Bandera 52. Stgo.

Tranquilo se mantuvo el mercado bursátil durante el día de ayer y los precios acusaron irregularidad, compensándose las alzas con las bajas en los valores. El Oro, que alcanzó mayor actividad que en los días anteriores, bajó 100 puntos por moneda de 100 pesos, cerrando a 7,300 pesos.

Las salitreras mantienen el ritmo moderado de actividad, siendo las más cotizadas las Lautaro, que se mantienen en su precio. Las Iquique bajan 12 puntos y las Tarapacá ganan 5.

El resto del mercado no tuvo variaciones de importancia, pero los precios fueron irregulares, como se expresó anteriormente. Algunas variaciones que merecen mención son: Bima, gana 5 puntos; Codina, 10 puntos; Cola, 3 puntos, entre las alzas; y Banco de Chile, pierde 40 puntos; Tejidos El Salto, 1 y 1/2 punto; Textil Progreso, 1 y 1/2 punto; Renta Urbana, 10 puntos; Enlozados, 2 y 1/2 puntos, e Indac, 3 puntos, en las bajas.

Los conformes más importantes se efectuaron en: Banco de Chile y Banco Israelita, entre las Bancarias;

Aucanquilcha, Condoriaco, Merceditas, Lota y Tamaya, en las Mineras;

Copihue y Tierra del Fuego, en Agrícolas;

Lautaro, en las salitreras;

Rayonhil, Tejidos El Salto, Textil Progreso, en las Textiles;

Bima, Cemento El Melón, Cervecerías, Cola, Fertilizantes, Papeles y Cartones, Renta Urbana y Vapores, en las Industriales, e

Indac y Madeco, en las Metalúrgicas.

Los Bonos también conservaron la tranquilidad con que se han transado en los últimos días, alcanzando a 4.642,000 pesos, nominales.

El Oro se transó en partidas que sumaron 76,300 pesos oro.

Las Acciones alcanzaron a 421,514 acciones.

El cierre acusó mercado tranquilo y precios irregulares.

SOCIEDADES QUE REPARTIRAN DIVIDENDO PROXIMAMENTE

Yarur (Banco de Chile)	Enero	25	$ 8.50	Neto
Codina (Sus Oficinas)	"	25	7.50	"
Feria La Rural (Sus Oficinas)	"	25	11.05	"
Hucke (Banco Español)	"	26	3.40	"
Formio Chileno (Sus Oficinas)	"	29	3.—	"
Seg. Chilena Consolid. (Banco Edwards)	"	30	7.10	"

CAMBIOS

	Comprador	Vendedor
Dólares	$ 326.—	$ 330.—
Libra	890.—	920.—
Nacional	11.60	12.—

CIERRE DE AYER

ORO FISICO: Oro, 7,300 t.

DOLAR CONDECOR: 327 t.

BONOS FISCALES.— Deuda Interna 7-1, 84 c; Garantía Fiscal 7-1, 84 c; Pavimentación 7-1, 84 c.

BONOS VARIOS. — Municipalidad de Santiago 8-1, 56 n; Caja 6-3/4, 47 t; Hipotecario de Chile, 6-1, 46 t; Hipotecario de Valparaíso 6-1, 48 tV; Debentures Tarapacá, 280 v.

BANCARIAS.— Chile, 1,060 t; Crédito, 141 n; Edwards, 250 n; Español, 288 t; Hipotecario de Chile, 400 n; Italiano, 166 t; Israelita, 115 t; Osorno, 193 n; Sud Americano, 270 n.

MINERAS.— Amigos, 13 v; Andacollo, 6 y 1/2 n; Aucanquilcha, 91 tp; Bellavista, 32 n; Carmen, 3 v; Carahue, 4 n; Cerro Grande, 34 vp; Condoriaco, 3 y 1/2 t; Chañaral, 6 c; Delirio de Punitaqui, 230 cp; Disputada, 350 t; Lota, 190 tp; Manganesos Atacama, 440 n; Merceditas, 9 v; Ocuri, 23 n; Oruro, 440 n; Punta de Lobos, 34 3/4 tV; Schwager 500 vp; Tamaya, 160 vp; Tocopilla, 1,020 n; Totoral, 22 y 1/2 cp.

AGRICOLAS y GANADERAS.—Budi, 280 c; Cisnes, 770 n; Copihue, 47 t; Colcura, 146 v; Formio Chileno, 42 n; Gente Grande, 640 n; Laguna Blanca, 950 n; Rupanco, 650 n; Sofruco, 70 n; Tierra del Fuego, 685 cm; Viña Concha y Toro, 88 n; Viña La Rosa, 80 n.

SALITRERAS. — Anglo - Lautaro "C", 372 cp; Iquique, 161 t; Tarapacá, 305 tp.

TEXTILES.— Caupolicán, 29 y 1/2 n; Chatex, 80 n; Chiteco, 57 tp; Divesa, 14 v; F.I.A.P., 40 c; Lino, 760 c; Paños de Bellavista, 66 cp; Paños de Concepción, 34 c; Paños de Tomé, 54 t; Rayonhil, 28 y 1/2 tp; Sederías de Viña del Mar, 27 cp; Sedylán, 43 c; Sumar, 190 c; Tejidos El Salto, 31 t; Textil Maipo, 140 c; Textil Progreso, 27 vp; Textil de Viña, 55 n; Vestex, 23 vp; Yarur, 280 t.

INDUSTRIALES y VARIAS.— Agencias Graham, 85 cp; Arrocera EGA, 52 n; BIMA, 183 vp; Carozzi, 128 tp; Cemento El Melón, 215 t; Cervecerías, 275 t; Cintolesi, 27 n; Club de Golf, 70,000 n; Club Hípico, 450,000 n; Club de Polo, 15.500 n; Codina, 230 c; Cola, 70 tp; Compañía Industrial, 61 n; Colorantes, 60 v; Copec, 35 3/4 vm; Corchera, 66 c; Cristalerías, 46 tp; Chinchillas, 200 n; Electricidad Industrial, 31 c; Farmo-Química, 99 vp; Feria Agrícola de Talca, 85 c; Fertilizantes, 40 tp; Fósforos, 48 n; Gas de Santiago, 35 v; Hogar Obrero, 250 c; Hucke Hermanos, 138 t; Industrias Varias, 110 t; INSA, 328 tm; Interamericana, 34 c; Interoceánica, 59 t; La Rural, 190 t; Lozas de Penco, 56 c; Luchetti, 32 y 1/2 v; Molinera San Cristóbal, 50 c; Muelles Población Vergara, 63 vm; Naviera Arauco, 84 cm; Nieto y Compañía, 47 c; Oxígeno, 180 tV; Papeles y Cartones, 225 tp; Perlina, 26 tpV; Pesquera Iquique, 28 y 1/2 t; Pizarreño, 41 y 1/2 t; Propietarios de Chile, 40 c; Refractarios de Lota, 39 3/4 t; Refinería de Viña del Mar, 132 tV; Renta Urbana, 200 t; Ruddoff, 20 v; Saavedra Benard, 225 t; Sanitas, 82 t; Sonavela, 47 t; Tabacos, 65 cp; Tattersall, 275 t; Teléfonos, 63 n; Termas de Panimávida, 50 n; Universo, 246 cp; Vidrios Planos, 128 tm; Volcán, 72 n.

METALURGICAS. — Astilleros Las Habas, 50 tV; C. I. C., 80 c; Cobre Cerrillos, 30 n; Electro Metalúrgica, 40 n; Enlozados, 32 y 1/2 vp; Envases, 25 t; Indac, 65 tp; Indesa, 25 n; Madeco, 60 t; Mademsa, 46 cp; Mecánica Industrial, 50 n; Socometal, 95 n.

SEGUROS. — Chilena Consolidada Generales, 235 n; Marítima, 60 t.

SOCIEDAD UNION DE LOS TIPOGRAFOS

Esta institución cita para el domingo 30 del presente, a las 10.30 hrs., en su local de Vicuña Mackenna 207, a junta general, a todos sus miembros, para tratar la siguiente tabla:

Resumen de las actividades del primer semestre; balance semestral; alza de cuotas y beneficios; marcha de la policlínica; cuentas diversas sobre el Instituto "Victorino Laynez"; cuentas sobre tramitación legal de la Cooperativa Unión de los Tipógrafos Ltda., y asuntos diversos.

ULTIMOS ACUERDOS DEL SCOUTIVO "B. FRANKLIN"

En sesión reciente celebrada por el grupo scoutivo "Benjamín Franklin", se acordó hacer las vacaciones en el vecino balneario de Las Cruces. En esta reunión se aprobaron 12 solicitudes de aspirantes a scouts y también efectuar la excursión de vacaciones desde los días 3 a 12 de febrero, con la cual premia la entidad a los scouts asistentes y de buena conducta.

LO CITA SU GREMIO

Hoy, a las 16 horas, se llevará a efecto, en Santo Domingo 1249, una reunión de los comerciantes en bares, restaurantes, casinos y quintas de recreo. A este acto han sido invitados, parlamentarios y regidores.

—Se cita a los pensionados y jubilados de FAMAE a reunión, para mañana, a las 18 horas, en Av. Viel 1816. En esta reunión se informará sobre la reforma de la ley 8317.

Nombrada la comisión organizadora del 5º Congreso de Empleados Semifiscales

Los empleados semifiscales y de administración autónoma, han acordado celebrar su quinto congreso ordinario, durante los días 4, 5 y 6 de marzo próximo, en la ciudad de Valparaíso. La comisión organizadora de este torneo ha quedado compuesta en la siguiente forma:

Presidente, Jaime Calvo Apelgren; vicepresidente, Domingo Aguirre Ahumada; secretario general, Jorge Vargas Oyarzún; tesorero, Quintín Rojas Gálvez; directores, Manuel Díaz Lobos, Eduardo Artigas Fuentes y Waldo Grez.

Asesores, Carlos Gajardo y Humberto Hernández; presidente y secretario general de la ANES Provincial de Valparaíso.

La comisión ha iniciado sus trabajos poniéndose en contacto con las bases de todo el país, y poniendo en su conocimiento el temario del torneo.

JUBILADOS DE FAMAE CITADOS A REUNION

La Unión de Jubilados de FAMAE cita a reunión a todos los pensionados y jubilados, para mañana viernes, a las 18 horas, en su local social, ubicado en Avenida Viel 1816.

Entre los importantes asuntos que se tratarán figuran la reforma de la ley 9317, que es de especial interés para los jubilados.

CONFORTABLES
TENGO ORDEN DE LIQUIDAR
FACILIDADES DE PAGO
NICANOR MARTICORENA
Casa de Remates
MONEDA 778

Durante la Exposición de Proyectos de Inversiones en la Universidad de Chile,
Industria Maderera Klingenberg S. A.
exhibe sus puertas
"PLACAROL"

CAMISERIA Osborn LIQUIDA

CAMISA de sport, seda opaca, saldos $	395.—
CAMISA de sport, género de algodón, manga larga $ 625, media manga $	475.—
CAMISA de vestir, popelina de hilo mercerizado, blanco y colores $	975.—
PANTALON género liviano $	1.250.—
POLERA felpa de algodón, blanco y crema $	675.—

MONEDA 1055 FRENTE A LA IGLESIA

HELADERAS

A. JACOB y CIA.
TEATINOS 618
CASILLA 3968

PHILIPS deleita Siempre CON EL MARAVILLOSO TONO EUROPEO

Póliza de seguros de los tubos, a cada comprador por un año de duración.

IMPORTADORA Electro Radio LTDA.
SAN ANTONIO 401 esq. MERCED

BANCO DE LONDRES Y AMERICA DEL SUD LIMITADO

SANTIAGO

Las nóminas de los créditos y depósitos sujetos a la prescripción establecida en el Art. 20 de la Ley N.o 7,869, por haber permanecido inmovilizados o por no haber sido reclamados por sus dueños durante cinco o más años, fueron publicados en el Diario Oficial N.o 21,567, de fecha 30 de Enero de 1950; N.o 21,850, de fecha 12 de Enero de 1951; N.o 22,141, de fecha 4 de Enero de 1952; N.o 22,446, de fecha 12 de Enero de 1953; N.o 22,743, de fecha 9 de Enero de 1954, y N.o 23,039, de fecha 5 de Enero de 1955, y se encuentran, además, a la vista del público en el hall de la Oficina del Banco en esta ciudad.

Santiago, 26 de Enero de 1955

Caja de Previsión de EMPLEADOS PARTICULARES

Llámase a los contratistas inscritos en Primera Categoría de nuestro Registro, a propuestas públicas para la construcción del edificio "San Martín", ubicado en la ciudad de Concepción.

PRESUPUESTO OFICIAL .. .. .. $ 153.024.789.81

Para optar a esta propuesta, los interesados deberán cumplir con las bases en lo que se refiere al Registro Especial.

Bases y antecedentes pueden retirarse diariamente en Santiago, Huérfanos 1248, 8.o piso, oficina 822, de 15 a 19 horas, y sábados, de 9 a 12 horas, y en nuestra Gerencia de la ciudad de Concepción en horas de oficina.

La propuesta será abierta exclusivamente en Santiago, en el despacho del señor Vicepresidente Ejecutivo, Huérfanos 1270, tercer piso, el día 28 de enero de 1955, a las 16 horas en punto.

EL VICEPRESIDENTE EJECUTIVO

FAMAE

Avisa al comercio en general, que por feriado legal de su personal

permanecerá cerrado desde el 3 al 19 de febrero,

ambas fechas inclusive.

GUIA PROFESIONAL

ABOGADOS

LAURA MULLER RAQUEL QUEZADA
Moneda 1137, oficina 21, fono 89917. (GP) 28-2 C.

OFICINA TECNICA EN LEYES SOCIALES
Jacobo Kogan B.
Abogado
Juicios civiles y del trabajo. Matías Cousiño 82, oficina 407, fono 84467. Horas de atención: 11-1 y 6-8 P. M. (GP) H|O O

ELIAS NEGHME RODRIGUEZ
Juicios del trabajo. Ahumada 131, oficina 318, Fono 88387. (GP) 30-1 O.

DENTISTAS

CLINICA DENTAL Dr. FAIVOVICH
Dentaduras artificiales inmediatas, cirugía. San Antonio 427. 7.o piso, oficina 711, fono 397838. (GP.) H|O. O

Dr. MUÑOZ MUJICA
Cirujano dentista
Prótesis, puentes. Ahumada 312. Of. 717. Teléfono 67815. H|O O.

JOAQUIN PRIETO SEVERIN
Cirujano-Dentista
Horas: 9-12 y 17-20. Serrano 419. Teléfono 62992. (GP.) H|O. O.

CLINICA DENTAL "CENTRAL".
Pida su consulta a toda hora. Fono 85702. Trabajos urgentes, prótesis inmediata. Compañía 1068. Oficina 1103. (GP.) H.O. O.

EXTRACCIONES
Dentaduras, reparaciones rápidas, dentista. Rosas 2035. (GP) 30-1 P.

ENFERMERAS

PROSPERINA FLORES
Enfermera universitaria. San Cristóbal 515. (GP) 31-1 K.

MATRONAS

AZUCENA NAVEAS
Embarazos, partos. Arauco 1070-B (GP) 8-4 P.

MATRONAS

DELFINA TOBAR
Embarazos, casos urgentes. Vicuña Mackenna 827. (GP) H|O. C.

SEÑORA REYES
Casos urgentes, partos. Consultas gratuitas. Chacabuco 445. Teléfono 96407. (GP) 15-2 P.

TERESA SANTANDER
Salvador Sanfuentes 2141, frente a Brasil. Fono 65858. (GP) 8-3 P.

SEÑORA PHERINY
Atiendo enfermas provincia. Lord Cochrane 95. (GP) 30-1 O.

CLINICA "Santa Carmencita"
Carmen 115, teléfono 35795. Partos sin dolor. Atención esmerada. Precios convenientes. (G.P.) 17-2-55 O.

SEÑORA MORAL
Regresó de Estados Unidos. Casos urgentes. Ultimos adelantos. Teléfono 371355. G. P. 10-2 P.

MATERNIDAD ZAVALA
Arturo Prat 1722. Fono 52470. Partos indoloros. Desde $ 4.000. (4) 5-55 P.

BLANCA FISHER
Brasil 7. 87464, 4 1|2-6 1|2. (GP) H|O. O.

SEÑORA ANA MORA
Ausente hasta el 30 de enero. Alonso Ovalle 1648. (GP) 28-1 P.

MEDICOS

Dr. HERNAN DEL PINO
Enfermedades de niños. Rayos X. Agustinas 1269. 4.o piso. Fono 82222. De 2 a 4 de la tarde. Domicilio. Fono 41133. H|O.

Dr. DIAZ CARRASCO
Asma y enfermedades alérgicas (romadizo de verano, eczema, urticaria, jaquecas). A. Prat 72, 2-5 P. M., fono 67565. (GP) H|O O.

Dr. GASTON RAMIREZ
Mac Iver 22. Fono 84605. (GP.) H|O. O.

GONDOS
Huesos, articulaciones, fracturas, reuma. Defectos caderas. Ples Phillips 16. 32351. H|O O

MEDICOS

Dr. WORTZMAN
Medicina interna. Reumatología. Rayos X. Agustinas 1269. Cuarto piso. Fono 82222. Horario, 15.30-17.30. H|O.

Dr. NORBERTO SAINZ RECIO
Medicina general, Rayos X, nebulizaciones. San Antonio 427, 7.o piso. Of. 715. Fono 35361. Residencia: 495474. (GP) H|O. C

CAHUAS
Alergias, asma, rinitis, eczema, urticaria, reumatismo. Carmen 765, 35631, 3 |12-6 P. M. (GP) 13-3-55 P.

MOSSER
Oídos, nariz, garganta, Paraguay 462, departamento 12, (por Carmen, primera cuadra) 5-7, teléfono 31609. 13-7-55 P.

DOCTOR GALLEGUILLOS
Rayos X
Aparato digestivo, hígado, corazón, pulmón. Consultas 5-6. Alameda 1175, depto. 730. Teléfono 80691. H|O C.

CLINICA BERMAN
Enfermedades de señoras, niños, medicina, cirugía, piel, venéreas, ojos, oídos, nariz, garganta, Rayos X, ultratermia, ultravioleta, nebulizaciones. Dentistas. Victoria 1094 esquina San Diego, teléfono 53000. (GP.) H|O. O

Dra. LUISA PACHECO PIZARRO
Médico-cirujano
Señoras y niños. Consultas de 16 a 18.30. Nataniel 475. Fono 86762. (GP.) H|O K.

DRA. NAVARRETE
Partos, enfermedades señoras, Vicuña Mackenna 315. Teléfono 35912 Consultas de 4-7 P. M.

Dr. GORGEWSKY
Rayos X
Estómago, hígado, broncopulmonares, diabetes. Almirante Barroso 57. De 2 a 5. 2-V-55

ABDELKARIM DAVIS
Señoras
Ginecología, Sexología, Psiconeurosis. Consulta: 3-7. Huérfanos 2084. (GP) 16-2 P.

THOMPSON SCHWARZENBERG
Metabolismo impotencia obesidad. glándulas. Merced 486-A. (GP) H|O. C.

MEDICOS

BRAVO ALMEIDA
Enfermedades broncopulmonares, adultos, niños. Consultorio: Agustinas 1141, segundo piso, teléfono 69238, 4 a 6. Domicilio: Guillermo Edwards 2833, 494515. (GP) 24-4 C.

OCULISTAS

AMENABAR OSSA
Enfermedades ojos. 9.30-18

AMENABAR PRIETO
16-19. Moneda 973, oficina 531, 82792. (GP) 30-1 C.

DR MARCELO ZIMEND H.
OCULISTA
Huérfanos 757, of. 510. Horas: 4-6. Fonos: 397296-495477. (GP.) 13-2-55 P.

OPTICOS

OPTICA SANTIAGO
Ahumada 58, casilla 9013. Despachamos recetas de anteojos en el día. Envíos contrarreembolso sin recargo. (GP) H|O C.

OPTICA KEPLER. MONJITAS
606. Especialidad: Despacho de recetas de oculistas en el día. (G. P.) H.-O. O.

OPTICA HUELEN
Avenida Bdo. O'Higgins 484. Despacho exacto de recetas. Envíos a provincias. (GP.) H|O. C.

OPTICA MELLER
Huérfanos 636. Recetas, oculistas. (GP.) H|O. C.

PRACTICANTES

ABELARDO ESCOBAR
Practicante
Atención diaria de 10 a 1 y de 5 a 8 P. M. Atención a domicilio. Huérfanos 757. 2.o piso. Of. 207. Teléfono 36082. Santiago. (GP) H|O. C.

REYES
Tratamientos. Arturo Prat 777, teléfono 66532. (GP) 7-2-55 P.

LUIS ALDUNATE
Curaciones, inyecciones, especialista vías urinarias, previa indicación médica. Teatinos 248. Fono 60828, cerca Hotel Carrera. (GP.) H|O. K.

PEDICURO

KRONER
Pedicuro titulado. Estado 75. (GP) H|O

AGENDA

SANTOS DE HOY: CRISOSTOMO
SANTOS DE MAÑANA: JAIME

ASISTENCIA PUBLICA. — Central: 69191.— Posta 2: 50061. — Posta 3: 91011.— Ñuñoa: 43360.— Providencia: 45671.— **BOMBEROS.**— Teléfono N.o 61171.— La Cisterna: teléfono 168. — Conchalí: 370793. — Ñuñoa: 46207.— Quinta Normal: 95077.— San Miguel: 53020 y 53607.—**CARABINEROS:** 60151, 62261 y 82213.—**RADIOPATRULLAS:** Carabineros 62261.

TURNO DE BOTICAS. — SEMANA DEL 22 AL 29 DE ENERO

DIRECCION. — Fermín Vivaceta 2602.— Avda. México 1298.— Avda. Universitaria 787.— Prieto 1806.—Recoleta 701. — Purísima 145. — San Pablo 1277.— Mapocho 2309.— Catedral 1990.— Carrascal 4598. — José J. Pérez 4223.— San Pablo 5420.—Matucana 17-B.— Avda. B. O'Higgins 4487.— Molina 609.— Franklin 1444. — San Pablo con Bandera.— San Diego 801.— Arturo Prat 1401.—Portugal 54.— Carmen 1395.— Avenida Berlín 773.— Santa Rosa 6567.— Población San Ramón/Ecuador.— Manuel Montt 779. — Cristóbal Colón 5085.— Santa Isabel 0301.— Manuel Montt 2562.— Irarrázaval 2521.—Avenida Hamburgo 1065.— Vicuña Mackenna 7193 (Permanente).—San Francisco 75 (Permanente).— Buseta 470 (Permanente).

MUSEOS y BIBLIOTECAS

Los cinco Museos existentes en la capital atienden diariamente de 10 a 13 y de 15 a 18 horas, excepto los lunes, en que descansan. La Biblioteca Nacional atiende de 9 a 13 y de 14 a 20 horas, todos los días. La Biblioteca del Congreso Nacional y del Instituto Pedagógico, lo hacen de 10 a 13 y de 15 a 16 horas.

Las direcciones de los mencionados establecimientos públicos son las siguientes: Museo de Arte Popular, Cerro Santa Lucía.— Museo Histórico Nacional, Miraflores 50.— Museo Nacional de Bellas Artes, Parque Forestal con Avenida Santa Lucía.— Museo de Historia Nacional, en el interior de la Quinta Normal, y Museo Pedagógico, Dieciocho 145.

Biblioteca Nacional, Alameda Bernardo O'Higgins, cuadra 6.— Biblioteca del Congreso Nacional, en el edificio del Congreso, y Biblioteca de la Dirección General de Estadística, Cienfuegos 210.

BOLETIN DEL TIEMPO.— Redactado a las 20 horas del día de ayer.—

Lluvias y chubascos, con vientos depresionarios de regular intensidad siguieron registrándose en la región de los canales. En la zona sur se mantuvo nuboso y variable, mientras que en las demás zonas hubo buen tiempo.

En la Antártida estuvo variable.

APRECIACION GENERAL. — Aun cuando la perturbación de la región de los canales está en desplazamiento, todavía se registrarán lluvias y chubascos locales desde Valdivia al sur. En el resto de la zona sur se mantendrá favorable, con nublados locales y parciales, manteniéndose favorable en el centro y norte del país.

ARICA A COQUIMBO. — Bueno. Nublados locales y parciales. Vientos del oeste y suroeste. — ACONCAGUA A MAULE: Bueno. Vientos del suroeste. — CORDILLERA CENTRAL — Bueno, algo nuboso. — ÑUBLE A CHILOE: Nuboso. Precipitaciones locales en la parte sur. Vientos del oeste y noroeste. — GUAFO A EVANGELISTAS: Lluvias y chubascos. Vientos del oeste y noroeste. — PUNTA ARENAS: Precipitaciones. —TERRITORIO ANTARTICO: Variable.

DIRECCION DE PAVIMENTACION URBANA

CHILE

PROPUESTAS PUBLICAS

COMUNA DE ERCILLA

Se solicitan propuestas públicas para la ejecución de los siguientes trabajos de pavimentación de aceras de hormigón de cemento y demás obras complementarias, en diversas calles de la comuna de ERCILLA:

a) **1.194 metros cuadrados de aceras de hormigón de cemento de 0,07 m. de espesor.**
b) **181 metros cúbicos de excavaciones y rellenos compensados.**

Las propuestas se abrirán en la Alcaldía Municipal de Ercilla el día lunes 31 de enero de 1955, a las 16 horas, y para optar a ellas se requiere estar inscrito en el Registro de Contratistas de la Dirección de Pavimentación Urbana, en PRIMERA, SEGUNDA o TERCERA CATEGORIA.

Consultar bases y antecedentes en la Oficina de Partes de la Dirección de Pavimentación Urbana, calle Moneda N.o 723, Santiago, o en la Oficina Zonal de Cautín-Temuco.

DANILO IVULIC YUGOVIC
Director Subrogante

IN MEMORIAM

JULIA PINO DE POMAR

Querida esposa y madre:
Han transcurrido seis años desde el día de tu partida; no hemos podido olvidar tus suaves caricias y tus sabios consejos y ese amor inmenso que prodigastéis a todos los tuyos. Cuantas penas y amarguras hemos sentido sin tu presencia, Julia, fuiste una madre humilde y cariñosa y una esposa ejemplar.

Mañana viernes se oficiará una misa cantada en la Gruta de Lourdes, a las 8 horas, por el eterno descanso de su alma. Invitamos a todos nuestros amigos y relaciones a esta ceremonia.

Juan Pomar e hijos

DEFUNCIONES

† Ha dejado de existir mi querida suegra, señora

ENRIQUETA CORREA vda. de VERGARA

Ruego a familiares y amigos se sirvan concurrir a sus funerales a efectuarse hoy, partiendo el cortejo de Sotomayor N.o 224, a las 16 horas, al Cementerio Católico.

Su yerno, **Julio Cornejo Figueroa.**

† Ha dejado de existir nuestro querido deudo, don

PEDRO MAINGUYAGUE PEREZ DE ARCE

Sus restos serán sepultados hoy, en el Cementerio General, después de una misa que se oficiará por el eterno descanso de su alma, en la Iglesia de los Padres Franceses, a las 9.30 horas

La familia.

† Ha dejado de existir nuestro querido esposo, padre, suegro y abuelito, don

DANIEL DE PABLO SANCHEZ

Sus restos serán sepultados hoy jueves, en el Cementerio General, después de una misa que se oficiará por el descanso de su alma en la Iglesia del Pilar, RR. PP. Escolapios, a las 10.30 horas.

La familia.

† Ha dejado de existir nuestro querido padre, suegro y abuelito, don

DANIEL DE PABLO SANCHEZ

Sus restos serán sepultados hoy jueves, en el Cementerio General, después de una misa que se oficiará por el descanso de su alma en la Iglesia del Pilar, RR. PP. Escolapios, calle Carmen 960, a las 10.30 horas.

José de Pablo Márquez y familia.

† Ha dejado de existir nuestro querido deudo, señor

CLODIMIRO ROMAN SAAVEDRA

Sus restos serán sepultados hoy, en el Cementerio General, partiendo el cortejo desde su casa habitación, Quinta Aenida 1435 (paradero 15), a las 16 horas.

La familia.

DEFUNCIONES

† Ha dejado de existir nuestro querido padre, suegro y abuelito, don

DANIEL DE PABLO SANCHEZ

Sus restos serán sepultados hoy jueves, en el Cementerio General, después de una misa que se oficiará por el descanso de su alma en la Iglesia del Pilar, RR. PP. Escolapios, calle Carmen 960, a las 10.30 horas.

Daniel de Pablo Márquez y familia.

† Ha dejado de existir nuestra querida madre, señora

ENRIQUETA CORREA vda. de VERGARA

Rogamos a sus familiares y amigos concurrir a sus funerales que se efectuarán hoy, en el Cementerio Católico, partiendo el cortejo de Sotomayor N.o 224, a las 16 horas.

Luis y María Vergara Correa.

† Ha fallecido mi inolvidable esposo, don

ENRIQUE FRENKIEL BROCHGARTEL

(Q. E. P. D.)

Sus funerales se efectuarán hoy, a las 11.30 horas, en el Cementerio General. El cortejo partirá de la Parroquia de Ñuñoa, después de una misa que se oficiará a las 10.30 horas, por el descanso de su alma.

Fernanda Smedts vda. de Frenkiel.

† Ha fallecido nuestro querido e inolvidable padre, don

ENRIQUE FRENKIEL BROCHGARTEL
(Q. E. P. D.)

Sus funerales se efectuarán hoy, a las 11.30 horas, en el Cementerio General. El cortejo partirá de la Parroquia de Ñuñoa, después de una misa que se oficiará a las 10.30 horas, por el descanso de su alma.

Silvano Frenkiel Smedts y señora

† Ha dejado de existir nuestro querido deudo, señor

CARLOS LAVIN VALDES

Sus funerales se efectuarán hoy, a las 16.30 horas, partiendo el cortejo desde su casa habitación, calle Patria Vieja N.o 382, al Cementerio General.

La familia.

† Ha dejado de existir nuestro querido esposo, padre y hermano, don

BERNARDO DUQUE UBILLA
(Q. E. P. D.)

Sus funerales se efectuarán hoy, a las 15 horas, partiendo el cortejo desde su casa habitación, Madrid N.o 1760, hacia el Cementerio General.

La familia.

† Comunicamos el sensible fallecimiento de nuestro antiguo empleado, señor

JENARO ESCOBAR GUAJARDO

Sus restos fueron sepultados ayer en el Cementerio General.

Shell Chile Limited.

† Tenemos el sentimiento de comunicar el sensible fallecimiento de nuestro compañero de labores, señor

JENARO ESCOBAR GUAJARDO

Sus funerales se efectuaron ayer en el Cementerio General.

Personal de Empleados Shell Chile Limited.

SEGUNDA SECCION

LA NACION

JUEVES 27 DE ENERO DE 1955
SANTIAGO DE CHILE

SUPLEMENTO ★ DEPORTIVO

Hay una crisis evidente de grandes figuras en el fútbol ríoplatense: Abbadie y Pescia constituyen la excepción

Pequeña superioridad de uruguayos sobre argentinos, en los recientes partidos amistosos.— ¿Infiltración de la técnica europea en el juego sudamericano?

MONTEVIDEO (UP).— Desde la normalización de las relaciones entre Uruguay y Argentina, que trajo aparejado el levantamiento de las restricciones para el intercambio de embajadas deportivas entre uno y otro país, el balance arroja un saldo favorable al fútbol uruguayo, en lo que a victorias se refiere.

Boca Juniors, vencedor indiscutible de Nacional por tres goles a cero en Buenos Aires, cayó estrechamente derrotado en esta capital por el mismo adversario por cinco tantos a cero. Ayer volvió a defraudar cayendo ante un Peñarol muy venido a menos, que está pagando tributo a su dilatada campaña.

River Plate, que tiene fama de ser uno de los equipos que practican mejor fútbol en su país, se vió superado por el campeón uruguayo por tres goles a uno.

Al margen de estos resultados, que no entrañan una superioridad del fútbol uruguayo como parecen indicarlo las cifras con que se definieron los cotejos, es innegable que el fútbol rioplatense ha sufrido un declinamiento notorio en su "sandard" de juego. Han desaparecido de sus campos la picardía y brillantez técnica que eran características de los equipos de ambas márgenes del Plata.

Los equipos locales atraviesan por una crisis evidente de valores, y lo mismo parece acontecer con Boca Juniors y River Plate. Salvo las excepciones de Julio César Abbadie, el endiablado insider de Peñarol, convertido en el astro del fútbol uruguayo luego de la partida hacia canchas italianas, de Juan Alberto Schiaffino, y el veterano Natalio Pescia, de Boca Juniors, resulta difícil extraer figuras de significación. Los aficionados que guardan reminiscencias de aquel fútbol practicado por Piendibeni, Bernabé Ferreyra, Scarone, Lauri, Porta, Sastre, José Manuel Moreno, Gestido, Minella y tantos otros que hicieran las delicias de los campos de juego, saben muy bien que es imposible establecer un parangón entre éstos y los actuales valores rioplatenses.

La única razón que parece justificar esta decadencia del fútbol radicaría en la infiltración en el Río de la Plata de las técnicas europeas, que si bien ganan en Asociación, pierden en brillantez, efectividad y emoción.

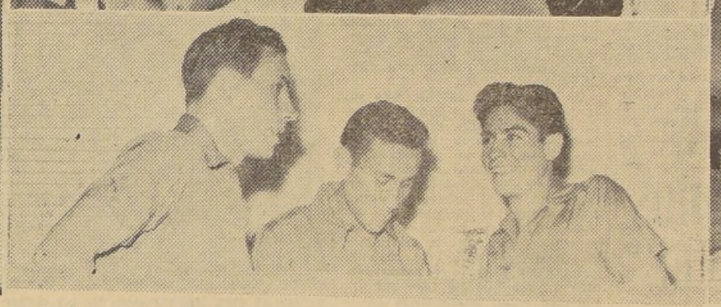

Que Colo Colo se hizo acreedor a más del 3-3 de su empate con los austríacos, no cupo ninguna duda. De nuevo repitió su notable actuación del debut de Austria, contrapesando la mejor técnica de la visita, con una "garra" y espíritu de lucha encomiables. Los postes y los desaciertos de Iglesias perjudicaron a los albos. Pero como equipo grande que es, se sobrepuso a los contratiempos, gastando un coraje notable. Nunca se desarmó ni aun cuando iba perdiendo 0-2, manteniéndose entero, inconmovible. Conservó su tranquilidad la defensa y aumentó su velocidad el ataque de Colo Colo, imponiendo condiciones. En la foto de arriba, a la izquierda, Muñoz, quien desperdició ocasiones magníficas para vencer el arco austríaco, remata a pocos metros de Ondreizger, que se zdueñará del balón. El habilidoso insider hizo olvidar esos fracasos marcando un golazo. Otro tiro del "Negro" dio con una fuerza tremenda en el travesaño. A continuación lo observamos en una carga que obliga a intervenir a Ondreizger y Kowanz. Abajo, Meléndez y Rodríguez e Iglesias atienden a Schweder, quien se golpeó casualmente con Robledo. Meléndez hizo cosas de gran jerarquía, rubricando su desempeño con un gol de clase, tras una jugada donde esquivó hasta al arquero. En el centro, Farías y Sáez, a quienes se debe llamar a la selección, se alistan en el camarín. Más abajo, Robledo y Meléndez charlan con Julio Vial momentos antes de salir a la cancha. Finalmente, Raúl Marchant está pendiente de lo que hace Jorge Robledo, patrón de Colo Colo en los últimos triunfos. La labor de ambos ha producido un efecto enorme en el equipo, que se dispone ahora a ganar y no a defenderse. —(Fotos de Daza).

Por los barrios y comunas

EL DOMINGO se dará comienzo al campeonato de fútbol organizado por el Deportivo "Palais Royal" en el que intervendrán instituciones amateurs con dos equipos. Las inscripciones para esta competencia continúan recibiéndose en Avenida Independencia 3198, cuyo valor es de 250 pesos.

——oOo——

CON un banquete que tendrá lugar en la Compañía de Cervecerías Unidas, ubicada en Vitacura 2993, el Deportivo "Mirasol" celebrará su 24.o aniversario. En esta misma ocasión, se procederá a elegir la nueva directiva. Previamente, hoy habrá sesión general.

——oOo——

BANDERA Atlético enfrentará con sus tres equipos adultos al Estrella de Arica en la cancha Cuarta Comuna, Alameda 4780, comenzando a las 14.30 horas.

——oOo——

POR 2-1 venció Arsenal de Cisterna al Nueva España. El cuadro de honor del Arsenal alineó como sigue: Braulio Dip; Lautaro Müller y Aquiles Pérez; Guillermo Rodríguez, Bernardo Avila y Wildo Muñoz; Hernán Hernández, Atilio Astete, Mario Castro, Luis Sánchez y Juan Díaz.

——oOo——

ARSENAL se trasladará el domingo a Peñaflor donde enfrentará con sus tres equipos de fútbol al Juventud Vicuña Mackenna. La delegación de aquél partirá en expreso especial a las 7 horas, desde el paradero 27 de la Gran Avenida.

——oOo——

UN TORNEO cuadrangular prepara la rama de básquetbol del club "Laboratorio Chile" en honor de la señorita Elena Pinto. Esta competencia se desarrollará en la cancha Francisco Arellano.

——oOo——

EN LAS canchas de la Liga Municipal de Deportes se efectuará el sábado una competencia de fútbol sabatino, con el siguiente programa: cancha 1, Alameda 4780, 15 horas, Mac Kay con Domingo Duhalde, terceros; 16 horas, segundos, y 17 horas, primeros elencos; cancha 2, 15.15 horas, Le Grand Chic con Barraca Valdivia, segundos, y 16.30 horas, primeros cuadros; cancha 3, 15 horas, Molino San Cristóbal con Biológico del Laboratorio Chile, terceros; 16 horas, segundos, y 17 horas, primeros equipos.

LA CHAUX-DE-FONDS
tiene tradición relojera

El magnífico equipo suizo de fútbol que nos visita es del pueblo La Chaux-de-Fonds, centro de la industria relojera suiza, que se distingue por su perfección. En este pueblo nació el típico relojero suizo, amante de la precisión y creador de una industria famosa en el mundo entero.

Los jugadores del F. C. La Chaux-de-Fonds, orgullosos de pertenecer al pueblo más destacado en la producción relojera suiza, obsequiarán a un jugador de los equipos adversarios, un VULCAIN Cricket, gentileza de los fabricantes de este reloj despertador de pulsera, que es una maravilla de precisión y belleza.

VULCAIN
Cricket

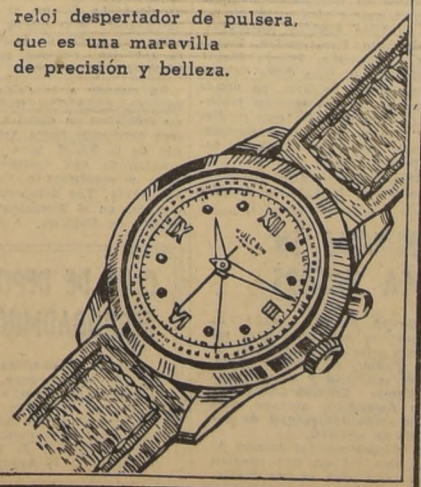

Fath Hnos.
RELOJERIA SUIZA
Ahumada esquina Huérfanos

NEWELL'S PERDIO 3-2

ESSEN, Alemania (UP). — El cuadro alemán Rotweiss, de Essen, derrotó esta tarde a Newells Old Boys, de Argentina, por tres tantos a dos en un partido de fútbol jugado aquí ante diez mil espectadores.

El primer período terminó con ventaja de dos a uno para los argentinos.

El partido se efectuó en el Estadio del Club Rotweiss, de la primera división alemana, en esta ciudad. Entre los espectadores figuraban una docena de aficionados argentinos que acompañan a Newell's en su jira europea.

Una leve neblina estorbaba la visibilidad en el campo al iniciarse el partido.

El cuadro local incluyó en su alineación al famoso puntero derecho Helmut Rahn, el hábil y veloz jugador que marcó el "gol de la victoria" sobre Hungría con que Alemania conquistó el campeonato mundial de fútbol en Suiza, el año pasado.

Los goles fueron marcados como sigue:

PRIMER TIEMPO. — Yudica Newells), a los tres minutos; Islacker (Rotweiss), a los 22; Yudica, a los 38.

SEGUNDO PERIODO: Rahn (Rotweiss), a los 15; Gott Chalk Rotweiss), a los 25.

Los argentinos tuvieron un desempeño brillante en el primer período, pero después del descanso perdieron el empuje iniciar y fueron dominados notoriamente por los alemanes.

Durante todo el primer período, los visitantes superaron claramente a los locales en velocidad y dominio de la pelota, jugando con habilidad poco vista aquí y extrema rapidez.

En el segundo tiempo, sin embargo, los alemanes se vieron mucho mejor. Los argentinos perdieron rapidez, permitiendo que los locales controlaran el juego y facilitando sus ataques, especialmente por el ala derecha.

Los equipos alinearon como sigue:

NEWELL'S: Castro; Pelloso y Daniellutti; Boveri, Ramaciotti y Miralles; B. Carranza, Bellotti, Bernardo, R. Carranza y Yudica.

ROTWEISS: Kolhbach, Goebel y Koechling; Jahnel Wevers y Grever; Rahn, Vordenbaeumen, Gottschalk, Islacker y Roehig.

Sirvió de árbitro el alemán W. Machenbach.

CITACIONES

MEXICO BOXING CLUB.— Esta noche a las 20 y 20.30 horas, se reunirá la asamblea general del Club México para conocer la memoria que presentará el presidente, y luego elegir nueva directiva para el período 1955-56.

ATLETICO ROYAL. — A sesión general para hoy, a las 20 horas, en Andes 3913, a fin de tratar sobre la elección, paseo y asuntos varios. Se ruega la asistencia.

TENIENTE GODOY. — A junta general para tratar sobre el paseo a la localidad de Rengo. La reunión tendrá lugar en calle Emilio Vaisse 530, a las 21 horas. Se encarece la asistencia del señor Juan Vidal.

PREMIADOS
en la Rifa Aniversario de
"LA NACION"
EN COMBINACION CON EL SORTEO DE LA POLLA DEL 23 DE ENERO DE 1955

1º PREMIO Parcela Olivera LA SERENA
Propiedad de la COMPAÑIA OLIVERA DEL PACIFICO LTDA.
FOMENTO DE VENTAS: HUERFANOS 1147, 4.o piso, Oficina 446, Casilla 9073 SANTIAGO

Primer premio – Nº 09423
Señora OLGA CARVAJAL PINO
Juárez 685 — Santiago
Carnet N.o 2449063, Santiago

2º PREMIO

MARCA TELEFUNKEN
La radio alemana de fama mundial. Modelo 654-WK. tropicalizado.

Segundo premio – Nº 30516
Señorita ORIELE GUZMAN M.
Ipiranga 5765, San Miguel, Santiago
Carnet N.o 3181130, Santiago

3º PREMIO 5.0

RADIO SUPER MEDIANA TELEFUNKEN
PETROWITSCH ERRAZURIZ Y CIA.
Avenida Bdo. O'Higgins 1382 Teléfono 69356

Tercer premio – Nº 47551
Sr. MARIO ALVARADO BARRIOS
Lazo de la Vega 5053, Qta. Normal, Santiago
Carnet N.o 2220321, Santiago

4º PREMIO
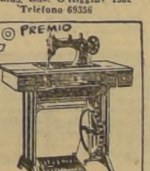
MAQUINAS DE COSER GRITZNER KAISER
FABRICACION ALEMANA
SCHKOLNIK HNOS.
Importadores
MONJITAS 739

Cuarto premio – Nº 31691
Sr. LUIS GARCIA CESPED
Toesca 2561, Santiago
Carnet N.o 3248169, Santiago

ESTAS PERSONAS DEBEN CONCURRIR EL PROXIMO JUEVES 3 DE FEBRERO, A LAS 11 HORAS, A NUESTRO DIARIO, PARA RECIBIR SU PREMIO

SIGA JUNTANDO LOS EJEMPLARES DE "LA NACION", "LOS TIEMPOS" Y "CLARIN" PARA EL PROXIMO SORTEO

244

Se espera que Colo Colo golee esta noche a los suizos

Chaux de Fonds, campeón y puntero del principal torneo de Suiza, pone término esta noche a sus presentaciones en nuestras canchas, con el match que sostendrá frente a Colo Colo, a las 22 horas, en el Estadio Nacional.

CHANCE DE LOS ALBOS.— De acuerdo con la notable actuación que ha tenido en sus triunfos sobre Malmoe de Suecia y Austria de Viena, y su sensacional empate de antenoche con los vieneses, Colo Colo aparece con visible chance para su match con los suizos. Los albos quieren finalizar la temporada internacional con un triunfo que no deje dudas respecto a su capacidad. Deben golear.

LOS SUIZOS.— Por su parte, Chaux de Fonds quiere dejar un buen recuerdo a los aficionados chilenos, despidiéndose con una buena presentación frente al guapo Colo Colo. Estiman que no dieron lo que pueden frente a la UC., en razón del cansancio del viaje, llegando a la cancha a escasas 5 horas de su arribo a nuestra capital. Se aprontan hoy para parar a la penetrante delantera alba, empleando de nuevo su sistema defensivo, que se ha dado en llamar de "cerrojo".

EQUIPOS.— Se anuncia para esta noche la siguiente alineación: **COLO COLO:** Escuti; Farías y Núñez; Alvarez, Valjalo y Sáez; Rodríguez, Meléndez, Robledo, Muñoz y Zamorano. **CHAUX DE FONDS:** Ruesch; Neury y Mathis; Zapella, Korner y Ehrbard; Morand, Eggimon, Grutter, Antenne y Mauron.

PROGRAMA.— El orden del programa será el siguiente: 19.15 horas, Club Andes de La Cisterna con Colo Colo, de Puente Alto, infantiles; 20.15 horas, Banco de Crédito con Viña Carmen; 21.15 horas, división especial de Colo Colo con Rayón Victoria de San Antonio; 22.15 horas, Colo Colo con Chaux de Fonds, de Suiza.

Optimismo en Argentina: primera vez que no improvisa su selección

Preparativos para el Sudamericano de Fútbol que se hará en nuestra capital.—Experiencias del triunfo en Lisboa y de la derrota en Roma

BUENOS AIRES.— (UP). (Por Justo G. Piernes).—El campeonato sudamericano de Chile marca para la Argentina un hecho sin precedentes en su larga historia futbolística: por primera vez se lanzó por la borda la improvisación, punto de partida de grandes dolores de cabeza. Desde hace cinco meses está integrado, y en pleno entrenamiento, el plantel básico.

El seleccionado nacional actuó ya en dos compromisos internacionales.

Primero fué en Lisboa donde ganó por 3 a 1, y luego en Roma, escenario de una derrota que causó trastornos, perdió por dos goles a cero.

Desde el último partido —hace un mes— los jugadores del plantel no volvieron a verse los rostros, formando parte del mismo team, pero en cambio un verdadero rosario de encuentros nocturnos con equipos del viejo mundo y del Uruguay permitieron a todos ellos mantener un estado físico excepcional.

La afortunada circunstancia del reencuentro del fútbol rioplatense ha hecho posible que los mejores hombres del fútbol argentino estén jugando prácticamente dos veces por semana, pues a los encuentros entre clubes argentinos y uruguayos se han unido las visitas de Estrella Roja, de Yugoeslavia, Chaux de Fonds, de Suiza, Malmoe, de Suecia y Austria, de Viena.

De esta forma no pasa una sola noche sin que alguno o varios de los seleccionados estén en contacto con el cuero, forma muy añeja, pero aún no desterrada, de conservar el estado atlético.

Si bien la derrota ante Italia consternó en el primer momento, luego —una vez conocidos los detalles por boca de los propios vencidos— ha vuelto la paz. Aquel resultado fué "cosas del fútbol". Italia ganó como pudo haber perdido a poco que los forwards argentinos —tan enamorados de la pelota— se hubieran desprendido más de ella en busca de la meta itálica.

Ahora todo es optimismo. Hay jugadores, pues se nota un florecimiento paulatino, pero florecimiento al fin, del alicaído nivel de juego criollo, y sobre todas las cosas existe orden.

Los aficionados conocen ya —cosa insólita— quiénes representarán al país. No tendrán que aguardar 48 horas antes de comenzar el primer partido para enterarse de la formación del equipo. Por el contrario, ya está integrado, y todos sus jugadores cuentan con la experiencia colectiva de dos partidos en "serio", los de Portugal y Roma, y con un sinfín de encuentros amistosos, que han cumplido la finalidad de mantener despiertas sus ansias, evitando el peligroso bache de las vacaciones, necesario, pero muy poco apto para deportistas.

Para hacer más feliz el panorama, la Asociación de Fútbol ha dispuesto que el plantel básico se presente ante el seleccionador único, Guillermo Stábile, el 1.o de febrero. Habrá, pues, más de dos semanas para apretar las pequeñas tuercas flojas y lanzarse luego a través de los Andes en busca de un nuevo laurel internacional.

Es muy importante el criterio que ha primado para integrar el plantel. Se dejó de lado el antiguo sistema del "mosaico", un jugador de cada club, para formarlo más bien cubriendo sectores ampliamente conectados.

Así, por ejemplo, la línea media titular es la de Boca Juniors —Lombardo, Mourino y Pescia—, y la delantera la integran Micheli, Secconatto, Bonelli, Grillo y Cruz, todos de Independiente, sensación auténtica del último campeonato profesional y virtuosos de estos recientes encuentros nocturnos internacionales.

La posible zaga titular la formarán Pérez, de River Plate, que demostró no ser un Pérez cualquiera con sus formidables actuaciones, y Pizarro, hombre duro formado en la brava escuela del fútbol recio de Chacarita Juniors. Mussimessi —arquero de Boca Juniors— será el escollo final para los adversarios.

El resto del plantel lo integran Carrizo, guardavallas de River; Dell Acha y Bagnatto, zagueros de Racing y Banfield; Boveri, jovencito half de Newell's Old Boys; Balay, centro medio de Racing; Gutiérrez, compañero de línea media del anterior half derecho del mismo club; Borello, revelación de Boca Juniors; Labruna una de las glorias del fútbol nacional; y Cuchiaroni, la más reciente compra de Boca.

Futbolerías

LA AGENCIA Latina de Noticias da cuenta de una entrevista publicada por el diario "El Argentino", de Eva Perón —la ciudad de los clubes Estudiantes y Gimnasia— a los jugadores y entrenador del equipo de Estrella Roja, de Yugoeslavia. Lamentan ellos la ausencia de Argentina en el Campeonato Mundial, expresando que si hubiera intervenido habría tenido una figuración más que descollante, al mismo tiempo que hubiera dado brillo al certamen. Elogiaron también las condiciones de los jugadores argentinos y el entusiasmo de los aficionados. Les llamó poderosamente la atención la forma en que lo hinchas alientan a sus equipos, como no se ve en otro país. El entrenador Milich expresó que ellos estimaban a los húngaros los mejores jugadores del mundo. Y con respecto a los planes futuros de Estrella Roja, adelantó que cumplirá una campaña en Chile. Creemos que en esta última declaración debe existir un mal entendido. Conforme a lo dispuesto por la Asociación Central, la última fecha dispuesta para partidos internacionales es la del 2 de febrero próximo, en la que Defensor de Montevideo enfrentará a Universidad Católica. Después de eso no habrá fútbol hasta la iniciación del Campeonato Sudamericano. Esta es una disposición clara y definitiva.

—oOo—

SE PRODUJO un acuerdo económico entre el Club River Plate y el eje medio Néstor Rossi, quien inició ya sus entrenamientos en su antiguo club. Rossi estuvo varios años en Millonarios de Colombia, siendo uno de los primeros cracks trasandinos que emigró en la época grande del fútbol del país del norte. Su reincorporación a River aleja la posibilidad de que venga a jugar en Universidad de Chile, club que estaba interesado en sus servicios.

—oOo—

EL DIARIO "Clarín", de Buenos Aires informa que se introducirán algunos cambios en el plantel del seleccionado argentino que actuará en el Sudamericano de Fútbol. Expresa la información que si bien se mantendrá la base del conjunto que jugó en Portugal e Italia, habrá varias modificaciones, señalando el caso del zaguero Pizarro y del centrodelantero Borello.

—oOo—

PROSIGUE una actividad enorme entre los equipos argentinos y uruguayos. San Lorenzo de Almagro viajará a Montevideo, para jugar mañana frente a Nacional. El 30 del actual, Independiente enfrentará a Peñarol, también en el Estadio Centenario y el 2 de febrero, el campeón uruguayo enfrentará a River Plate, en Buenos Aires. El 5, en Avellaneda, el mismo Peñarol jugará una revancha con Independiente y el mismo día, en Montevideo, se cotejarán River y Nacional. Por último, el 9 de febrero, Independiente recibirá la visita de Nacional y el 12, en Núñez, River hará lo propio con el conjunto de los albos uruguayos. Una extensa y calificada programación, según se puede apreciar. Como si uruguayos y argentinos quisieran resarcirse de los largos años en que se mantuvieron sin confrontaciones futbolísticas.

—oOo—

DESDE MENDOZA se anuncia que no fue posible pactar algunas presentaciones del equipo de Chaux de Fonds, actualmente en nuestro país. Razones de orden económico lo implieron, a pesar del interés que existía en la capital cuyana por conocer el fútbol del "cerrojo".

—oOo—

A PESAR de su actuación pobre en el último campeonato argentino, el prestigio de Racing no ha decaído. Lo prueba el ofrecimiento que se le ha formulado desde Europa para que cumpla un programa de partidos en Portugal, España, Italia, Alemania e Inglaterra. Por cada partido recibiría 600 mil pesos chilenos. De aceptar, Racing se reforzaría, cuanto que no podría contar con Dellacha, Balay y Gutiérrez, incluídos en el seleccionado que actuará en el sudamericano de marzo próximo, en nuestro país.

CUANDO GANO A HERNAN ROJAS.— Alberto Reyes aparece en su rincón, quitándose los guantes después de haber noqueado al segundo round a Hernán Rojas, la noche del 29 de octubre pasado en el Caupolicán. Rojas es atendido en la lona por su manager Manuel Toledo. El campeón Reyes está listo para pelear mañana la revancha con el porteño Miguel Becerra en un nuevo encuentro a 10 vueltas.

"BECERRA REUNE MEDIOS PARA GANAR A REYES"

El manager porteño Hipólito Merchón, que adiestra al profesional Miguel Becerra para su encuentro de mañana con Alberto Reyes, declaró: "Estimo que Becerra reúne todos los medios para ganar a Reyes en la revancha. En la pelea anterior, mi pupilo perdió la gran oportunidad de liquidar al adversario, luego de haberlo derribado por 9 segundos. Seguramente que lo traicionaron los nervios, y después no pudo repetir el golpe. Ahora Becerra se presentará en sus mejores formas, y dispuesto a liquidar la situación desde el comienzo", terminó diciendo Merchant, experimentado entrenador de Valparaíso.

Como hemos informado, Reyes y Becerra tendrán a su cargo el encuentro principal de mañana en el Caupolicán. Será seguramente una pelea intensa, de especial colorido, porque se toparán dos hombres que guardan las mismas pretensiones. Reyes pretende rehabilitarse para volver por sus fueros, en tanto que Becerra, más entero y menos gastado físicamente, buscará la fórmula cómo liquidaar el combate cuanto antes

Pacífico Campos, el joven y festivo peleador surgido del Club Corcolén, actuará en el primer match de fondo a diez rounds, enfrentando al argentino Oscar Caballero, que, según informaciones que obran en nuestro poder, es un pugilista agresivo que pretende abrirse paso a fuerza de su constancia.

Completarán el programa de mañana dos preliminares: uno a 4 vueltas, entre Manuel Carrera y Juan Donoso, y otro a 6 rounds, entre Sergio Donoso y Luis Farías.

TENDRA FIESTA EL CLUB JUAN RAMSAY

Un baile para procurar fondos para la institución ha organizado para el sábado el Círculo de Antiguos Deportistas "Juan Ramsay" en su local de San Camilo 340. Concurrirá a esta fiesta S. M. Magdalena I que fue elegida Reina del Deporte de Conchalí que irá acompañada por su corte de honor.

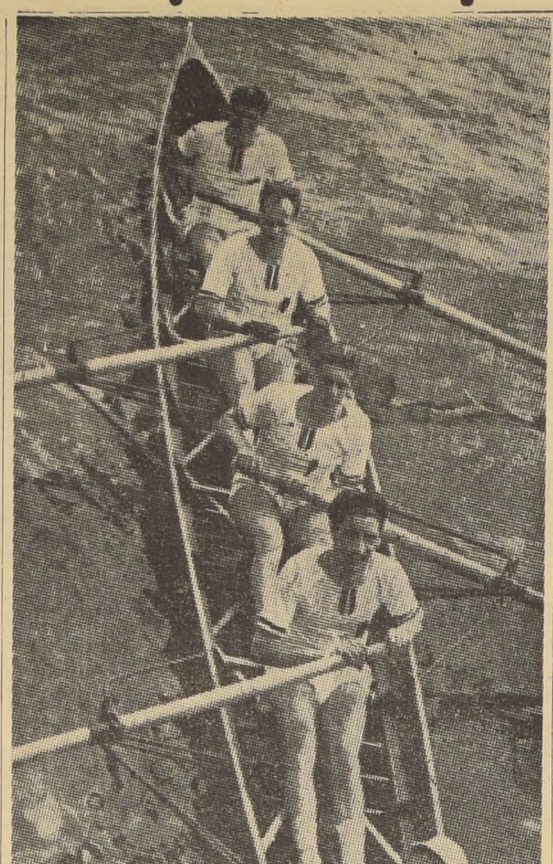

REMEROS DEL NEPTUNO.— De los clubes porteños, el que se ve mejor para las regatas internacionales es el "Neptuno", con Koelitz, al timón; Eduardo Gaete, stroke; Walter Ivens, Daniel Gacitúa y Enrique Koch. Deberán enfrentar al "Teutonia", de Buenos Aires.

UNICAMENTE REMEROS ARGENTINOS Y CHILENOS EN LAS REGATAS DEL DOMINGO EN RADA DE VALPARAISO

Como en el caso del boxeo, los uruguayos desistieron a última hora de participar en las regatas internacionales del domingo en Valparaíso, en celebración del 60.o aniversario del Club "Neptuno", de la colectividad alemana residente. En realidad, tal determinación ha causado malestar en las filas del remo porteño, por cuanto ha resultado intempestiva, en circunstancias de que todo se tenía dispuesto para alojar a los equipos y proporcionarles el máximo de facilidades.

Tanto mayor es el malestar, porque el torneo era una demostración de solidaridad de los clubes alemanes sudamericanos a su colega el "Neptuno" de Valparaíso, en la celebración de su natalicio. Los brasileños, aunque desde un principio se excusaron por razones económicas, tampoco evidenciaron espíritu de cooperación.

SOLO EL "TEUTONIA".— Afortunadamente la delegación del "Teutonia", de Buenos Aires, ya se encuentra entrenando en el puerto para competir en botes olímpicos de 2 y 4 remos con timonel, sobre las distancias de 1.500 y 2.000 metros. Los remeros argentino-alemanes son potentes, y el club a que pertenecen tiene fama de ser uno de los más fuertes de Argentina, tanto en el orden deportivo como económico. Por consiguiente, su actuación en aguas chilenas deberá ser brillante, máxime cuando el remo argentino, en general, acusa una manifiesta superioridad internacional no sólo en el Continente, sino que también sobre Europa.

LOS CHILENOS.— Por tratarse de regatas interclubes, los chilenos han tenido que introducir cambios en la composición de sus equipos, ya que reglamentariamente no pueden intervenir por un club remeros de otra institución. Es decir, no es posible conformar seleccionados. Se aprecia que los equipos del "Neptuno" son los que mayor opción tienen.

DIEZ CIUDADES, CON UN TOTAL DE 150 REMEROS, LUCHARAN POR EL TITULO DE CAMPEONES DE CHILE

Decíamos que el Campeonato Nacional de Remo, en febrero, es la mayor preocupación de las Asociaciones del país, que concurrirán con sus mejores elementos a Valdivia, no sólo para dirimir superioridades sino que también para adherirse a las Bodas de Diamante del Club Deportivo "Phoenix", cuyo natalicio marca la edad de 75 años que tiene el remo chileno.

Felices gestiones realizadas por el presidente de la Federación, don Alberto Labra, ante el Director de Deportes del Estado, general don Elías Ducaud, han solucionado el problema del transporte y alojamiento de las delegaciones, lo que en un principio atentaba contra el buen éxito del torneo. Ahora, por tierra, mar y aire, acudirán remeros de Arica, Iquique, Antofagasta, Valparaíso, Constitución, Talcahuano, Concepción, Puerto Montt y Punta Arenas, para darse cita en el hermoso río Valdivia, en donde los dueños de casa esperan reconquistar el campeonato que perdieron el año pasado, en Valparaíso, por una "mala jugada" que les hiciera Puerto Montt...

PORMENORES.— Las delegaciones de Arica, Iquique, y Antofagasta, viajarán por el "Reina del Pacífico" y regresarán por el "Usodimare', hasta y desde Valparaíso. El tramo hasta Valdivia lo harán por FF. CC., como todas las demás Asociaciones. En cuanto a Punta Arenas, se estima que vendrán en el mismo avión de la FACH que llevará, de regreso, desde La Serena, al equipo de básquetbol. Sólo queda por solucionar el medio de transporte para que los remeros magallánicos vuelvan a su destino.

En cuando a la delegación de Iquique, como los barcos citados no recalarán en dicho puerto, ésta será conducida hasta Arica en aviones de la FACH, para que allí se embarquen con destino a Valparaíso y continuar a Valdivia por vía férrea. Las delegaciones serían alojadas en el Regimiento "Caupolicán", de Valdivia.

SE ARREPINTIO UN LADRON QUE ROBO A UN GRAN CRACK

LONDRES, 25 (AL). — Una muestra sumamente elocuente de la popularidad que tienen algunos deportistas la dieron una banda de ladrones, al descubrir que dos valijas que habían robado de un automóvil estacionado, pertenecían al prestigioso atleta británico Chris Chataway.

El jefe de los "cacos" sintió remordimientos y llamó por teléfono a la redacción de un diario y señaló dónde podían retirar las maletas de Chataway, retiradas por sus "empleados por descuido".

El diario avisó a la policía, la cual encontró las valijas en un bar ubicado en el subsuelo de una casa de departamentos del barrio de Chelsea.

RENUNCIAS EN BOCA JUNIORS

BUENOS AIRES.— (AL). — Presentaron sus respectivas renuncias ante las autoridades de Boca Junior, el director técnico del conjunto y su preparador físico, Ernesto Lazzatti y Pablo Amandola, quienes estaban a cargo del plantel de honor de la entidad.

Las dimisiones las tratará la mesa directiva en una reunión que se efectuará pasado mañana y en cuya oportunidad se considerará la renuncia presentada por el presidente del Club Alberto J. Armando.

ATLETICAS

UN DIA DE SOL, que no es común en Concepción, y también una pista bastante buena —como es la del Estadio de Fuchacay—, a todo lo cual se agregó una organización eficiente, contribuyeron al éxito del interesante programa que se efectuó el domingo en esa ciudad, y en el que compitieron Atlético Santiago y el seleccionado penquista.

o—oOo—o

EN ESTE CLIMA agradable, en todo sentido, se alcanzaron registros de calidad, que respondieron al interés de la siempre entusiasta afición sureña, y que —en lo que se refiere a la actuación de los capitalinos— demostraron, sin duda, el provecho de la preparación a que se han venido sometiendo, y de que dan cuenta los resultados del torneo "Challenger" que se está realizando en Santiago.

o—oOo—o

ASI, ANOTAMOS el 1' 54.4" en que Ramón Sandoval corrió los 800 metros, seriamente apremiado por el eficaz desempeño de Eduardo Fontecilla, que no perdió pisadas al recordman sudamericano, y que en la mañana había ganado los 1.500 metros en 4' 00,5". El semifondista del Green Cross registró 1' 55.5", impresionando muy favorablemente. Fue la mejor prueba del emotivo programa.

o—oOo—o

TECNICAMENTE, sin embargo, los honores correspondieron al bien dotado garrochista de Concepción, Gonzalo Rojas, que pasó la vara a excelentes 3,81 metros, no sólo superando el record local, sino que subiéndose a una altura que no se obtenía en Chile desde el torneo sudamericano de 1946, en que Federico Horn dejó el record chileno en 4 metros.

o—oOo—o

ROJAS ESTUVO a punto de salvar 3,90 metros, fracasando por escaso margen, por la fatiga de las tentativas que inició en 3,40 metros, pero exhibiendo claros progresos y una relativa seguridad, que dice de sus aptitudes para la difícil prueba. En algunos días más tratará de mejorar este amago a los 4 metros, con lo cual se habría ganado el derecho para integrar la preselección del equipo que irá a los Juegos Panamericanos de México.

o—oOo—o

EN EL LANZAMIENTO del martillo, Alejandro Díaz superó, con su regularidad, la disparejа actuación de Arturo Melcher, que no pudo alcanzar sino 47,33 metros, contra 49,73 metros del defensor del Atlético Santiago. La realidad es que se esperaba algo más de esta brega entre los mejores especialistas de la difícil prueba, olvidándose que, en este momento, ellos no podían estar en la plenitud de su preparación. En todo caso, es meritoria la marca de Díaz, que se mantiene entre los primeros en el ranking sudamericano.

o—oOo—o

HUGO KRAUSS bajó los 11" en 100 metros, anotando 10,9", ratificando la recuperación de su salud, y —lo que es más importante— que poco a poco se está "poniendo" el recordman chileno de los 200 metros, como para pensar que puede estar totalmente bien en el mes que falta para designar el equipo panamericano. Vale destacar que el rubio "sprinter" consiguió ese tiempo muy suelto y sin que nadie apurara su firme acción, ya que Wladimiro Leighton, de Concepción, llegó a 3 metros, más o menos.

o—oOo—o

ESTE ULTIMO ganó el salto largo con 6,78 metros, que son promisorios para el vigoroso atleta penquista internacional, que se constituyó en uno de los principales animadores de su equipo, en el que leemos varios nombres nuevos, que deben tenerse en cuenta en estos pasos bien sugestivos que está dando el atletismo sureño, y que conviene estimular.

ENTRE ELLOS está Raúl Zemelman, que si no es totalmente desconocido para nosotros, el domingo pasó 3,50 metros en garrocha, altura que señala una promesa de más centímetros arriba. También anotamos los 35,24 metros de Arnulfo Urquiza en disco; los 58,6" de Hugo Sepúlveda en los 400 metros vallas, que ganó Pablo Eitel con 56,3", y los 13,75 metros de Eugenio Muñoz en el salto triple, o, en fin, unos 39,57 metros que lanzó Hugo Marzán en martillo.

o—oOo—o

OTROS RESULTADOS que dieron interés a la competencia entre penquistas y santiaguinos fueron los 50,2" de Waldo Sandoval en 400 metros; el 1,85 metro de Carlos Puebla en salto alto y los 59,05 metros a que lanzó la jabalina Janys Stendzniecks, superando lejos a Raúl Osorio, pero brindando una agradable exhibición de sus medios y conocido estilo.

o—oOo—o

LAS DAMAS del Atlético Santiago se lucieron en esta presentación, aunque sin alcanzar grandes marcas. Betty Kreschmer corrió los 100 metros en 13,1"; saltó 1,40 metro en alto, que ganó María Alessandri con igual altura, y se impuso en los 60 metros con 8,3", y en salto largo, con sólo 4,81 metros. Betty hizo recordar a la afición sureña sus grandes días, pero dejando también la impresión de que tendrá que trabajar mucho para alcanzar su mejor estado físico.

FRITZ

PENTATLON PARA NOVICIOS SE INICIARA EL LUNES 31

El lunes próximo se dará comienzo al primer campeonato de novicios de pentatlón, organizado por la Federación de Pentatlón Moderno de Chile, y que contará con la participación de diez deportistas locales. De éstos, 7 son civiles y el resto militares. Las pruebas serán controladas por autoridades de la Federación y por los Oficiales que formarán en el equipo que concurrirá a los Juegos Panamericanos de México.

El orden en que se cumplirán las pruebas es el siguiente:

LUNES 31 DE ENERO: Cross a caballo.— Iniciación a las 18.30 horas. En una cancha diseñada en Pedro de Valdivia Norte. Organizado por el capitán Héctor Carmona (ganado del Regimiento Cazadores).

MARTES 1.o DE FEBRERO: Esgrima.— En la Federación Chilena de Esgrima, calle Tarapacá N.o 739. Iniciación, a las 18.30 horas. Se utilizará control electrico.

MIERCOLES 2 DE FEBRERO: Tiro.— En el Stand de Tiro del Regimiento "Cazadores". Iniciación, a las 18.30 horas. Blanco de silueta movible de 5 segundos de exposición, por 10 segundos de descanso.

JUEVES 3 DE FEBRERO: Natación.— En la piscina escolar. Iniciación, a las 18.30 horas. Esta prueba será dirigida por el entrenador universitario, señor Julio Moreno Toledano.

VIERNES 4 DE FEBRERO: Cross a pie.— En la pista del Estadio Nacional. 4.000 metros. Cada corredor actuará individualmente, y se ha dispuesto con esta fecha, que esta prueba sea realizada en pista, para poder apreciar en mejor forma las condiciones de cada participante.

Después de este 1.er Campeonato de Novicios, la Federación ha proyectado hacer el Campeonato de Chile, para los meses de agosto o septiembre del presente año.

ESTAS IMPORTANTES INDUSTRIAS LE OFRECEN SEGURIDAD, MEJORES EMPLEOS, MAS DINERO

MANDE EL CUPON HOY Y RECIBIRA TODA LA INFORMACION QUE USTED NECESITA PARA FORMARSE UN BUEN PORVENIR.

RADIO-TELEVISION y Electronica O MECANICA AUTOMOTRIZ Industrial y Diesel

¡En la gran industria de la Radio, Televisión y Electrónica HAY UN BUEN PUESTO PARA USTED! Existe una gran demanda de radio-técnicos expertos, y las oportunidades de GANAR BUEN DINERO aumentan de día en día. ¡ESTA ES SU OPORTUNIDAD! ¡ESTUDIE EN SU PROPIO HOGAR, MEDIANTE EL SISTEMA ROSENKRANZ DE APRENDER HACIENDO!

¡Las puertas de un presente seguro y de un porvenir productivo están siempre abiertas al mecánico experto! LA INDUSTRIA NECESITA MECANICOS, SEA USTED UNO DE ELLOS. Tiene usted a su alcance oportunidades ilimitadas; podrá GANAR MAS DINERO y asegurar su posición en el amplio campo de la Mecánica. ¡APROVECHE ESTA OPORTUNIDAD!

CONSTRUYA UN RECEPTOR CON LAS PIEZAS QUE LE DAMOS

Usted recibe todas las partes para el armado de UN POTENTE RECEPTOR—DE ONDAS CORTA Y LARGA, incluyendo bulbos de alta amplificación. También damos UN APARATO PROBADOR, con el que podrá ejecutar trabajos profesionales. ¡Por sí solo este instrumento es una posesión valiosa! Además recibirá un juego completo de herramienta y una caja metálica, con la que sus herramientas estarán siempre a la mano y bien cuidadas.

RECIBE SIN COSTO ADICIONAL ESTE MAGNIFICO EQUIPO PROFESIONAL

Le damos herramientas e instrumentos de precisión, con los cuales podrá armar y desarmar maquinaria, localizar desperfectos en ella, reparar o reponer las partes averiadas y efectuar los alineamientos y ajustes necesarios. Además recibe una caja metálica para guardar sus herramientas y conservarlas en buen estado. La herramienta ha sido cuidadosamente seleccionada. ¡Todas las piezas son de indiscutible utilidad!

LA OPORTUNIDAD LLAMA A SUS PUERTAS

ESTE CUPON ES LA LLAVE DE SU PORVENIR ¡ENVIELO HOY MISMO!

NATIONAL SCHOOLS

MANDE ESTE CUPON HOY

NATIONAL SCHOOLS,
Casilla 1417,
Santiago, Chile. SRM-3Y-15

Mándeme su libro y lección-muestra GRATIS sobre:
☐ Radio, Televisión y Electrónica
☐ Mecánica Automotriz, Industrial y Diesel
(Marque sólo el curso de su preferencia)

Nombre _____ Edad _____
Dirección _____
Población _____ Prov. o Edo. _____

Para la temporada de verano...

CREDITOS

ESTON de gamuza, cabera de parche, 5 colores
$ 5.790.—
PALM-BEACH liviano fresco:
$ 6.980.—
10 MESES PLAZO

A SOLA

PANTALONES de gabardina:
$ 2.490.—
TRAJES de medida, en casimir peinado:
$ 11.290.—
10 MESES PLAZO

FIRMA

AMBOS PALM - BEACH, para jóvenes:
$ 4.100.—
TRAJES de pantalón corto y largo, variedad de colores:
10 MESES PLAZO

Guendelman SASTRES
SAN DIEGO 852 • FONO 68377
EDIFICIO T. CAUPOLICAN

CLUB DE DEPORTES FERROBADMINTON

Citase a asamblea general de socios para el domingo 30 de enero, a las 10 A. M., en el Teatro Dieciocho, con el objeto de tratar los siguientes puntos: 1) Memoria anual; 2) Balance de tesorería; 3) Asuntos varios.

EL PRESIDENTE

Ranking mundial del boxeo destaca a Macías, Pérez, Eduardo Lausse y seis cubanos

Los "números uno" son Nino Valdés, Joey Maxim, Joey Giardello, Carmen Basilio, Paddy Demarco, Red Top Davis, "Ratón" Macías y Yoshio Shirai

NUEVA YORK, (UP).— Seis cubanos, dos argentinos —entre ellos el campeón mundial de peso mosca, Pascualito Pérez— y un mexicano, figuran en el último ranking mundial de box, publicado por la revista "The Ring", que da el campeón y los diez aspirantes más destacados de cada categoría.

Los cubanos son Nino Valdés, número uno en el ranking de los pesados; Kid Gavilán, ex-campeón y ahora número dos en peso welter; Orlando Zulueta, octavo en peso liviano; Ciro Morasen y Orlando Echevarría, cuarto y noveno, respectivamente, en pluma; y Oscar Suárez, número nueve en peso mosca.

Fuera de Pascualito Pérez, el argentino que figura en la lista, es Eduardo "K. O." Lausse, el gran pegador de peso mediano, a quien se coloca en el décimo puesto en esa categoría.

En peso gallo está, como número uno, el mexicano "Ratón" Macías, reemplazando en esa colocación al australiano Jimmy Carruthers, el campeón retirado. "The Ring" continúa reconociendo como campeón al francés Robert Cohen, a pesar de que la Asociación Nacional de Boxeo de los Estados Unidos, declaró vacante el título, porque Cohen no lo defendió contra Macías.

A continuación damos la lista completa de "The Ring":

PESO PESADO.— Campeón Rocky Marciano. 1.— Nino Valdés 2.— Don Cockell. 3.— Ezzard Charles. 4.— Bob Baker. 5.— Earl Walls. 6.— Heinz Neuhaus. 7.— Rex Layne. 8.— Tommy Jackson. 9.— Charley Norkus. 10.— Jimmy Slade.

MEDIO PESADO.— Campeón Archie Moore. 1.— Joey Maxim. 2.— Paul Andrews. 3.— Harold Johnson. 4.— Floyd Patterson. 5.— Billy Smith. 6.— Gerhard Hecht. 7.— Marty Marshall. 8.— Yolande Pompey. 9.— Willi Hopener. 10.— Bob Satterfield.

MEDIANO.— Campeón Carl Bobo Olson. 1.— Joey Giardello. 2.— Rocky Castellani. 3.— Holly Mims. 4.— Charley Humez. 5.— Pierre Langlois. 6.— Tiberio Mitri. 7.— Bobby Jones. 8.— Willey Troy. 9.— Gustavo Scholz. 10.— Eduardo Lausse.

WELTER.— Campeón Johnny Saxton. 1.— Carmen Basilio. 2.— Kid Gavilán. 3.— Ramón Fuentes. 4.— Vince Martínez. 5.— Freddie Dawson. 6.— Tony Demarco. 7.— Maurice Harper. 8.— Del Flanagan. 9.— Héctor Constance. 10.— Joe Miceli.

LIVIANO.— Campeón Jimmy Carter. 1.— Paddy Demarco. 2.— Duilio Loi. 3.— Ralph Dupas. 4.— Frankie Ryff. 5.— Wallace Bud Smith. 6.— Johnny Gonsalves. 7.— Richie Howard. 8.— Orlando Zulueta. 9.— Cisco Andrade. 10.— Arthur Persley.

PLUMA.— Campeón Sandy Saddler. 1.— Red Top Davis. 2.— Percy Bassett. 3.— Ray Famechón. 4.— Ciro Morasen. 5.— Hogan Bassey. 6.— Jean Sneyers. 7.— Rudy García. 8.— Bobby Bell. 9.— Orlando Echevarría. 10.— Billy Kelly.

GALLO.— Campeón Robert Cohen. 1.— "Ratón" Macías. 2.— Mario D'Agata. 3.— Champrern Songkitrat. 4.— Willie Toweel. 5.— Pierre Cossemyns. 6.— Peter Keenan. 7.— André Valignat. 8.— Bobby Sinn. 9.— Hilaire Pratesi. 10.— Billy Peacock.

MOSCA.— Campeón Pascual Pérez. 1.— Yoshio Shirai. 2.— Leo Espinosa. 3.— Dai Dower. 4.— Nazzarino Gianelli. 5.— Danny Kid. 6.— Tanny (CQ) Campo. 7.— Eric Marsden. 8.— Jake Tuli. 9.— Oscar Suárez. 10.— Antonio Díaz.

Sandy Saddler defenderá el título pluma el 25 de febrero próximo en el Madison Square Garden frente al negro Teddy (Red Top) Davis que aparece sentado a su izquierda. La radiofoto de United Press capta el momento de la firma del contrato celebrado en las oficinas del matchmaker de la Comisión Atlética de Nueva York, señor Julius Helfand a la derecha, y del presidente del International Boxing Club, señor James Norris, a la izquierda. La ceremonia tuvo lugar ayer en la ciudad de Nueva York.

BOXEO al día

BUENOS AIRES.— (AL).— El diario "El Líder" anuncia que en los primeros días de febrero próximo —posiblemente el 2 o 5— el campeón argentino de la categoría pluma, José (Cucuza) Bruno, pondrá en juego su título frente a Alfredo Bunetta.

Ambos pugilistas realizan actualmente un intenso entrenamiento con vistas al citado compromiso.

—oOo—

MONTEVIDEO — (AL) — La Federación de Boxeo resolvió que viaje a Chile el doctor Walter Gesta para preparar los detalles de la jira del seleccionado uruguayo al país transandino .. ..

..Además acordó aceptar los términos de la nota enviada por la Federación Brasileña comunicando la suspensión del campeonato latinoamericano y se resolvió pedir la fecha exacta en que tendrá lugar el torneo suspendido para luego ver si es posible la participación de Uruguay .. ..

—oOo—

MONTEVIDEO.— (AL).— La Federación de Boxeo resolvió que viaje a Chile el doctor Walter Gesta para preparar los detalles de la jira del seleccionado uruguayo al país transandino.

Además acordó aceptar los términos de la nota enviada por la Federación Brasileña comunicando la suspensión del campeonato latinoamericano y se resolvió pedir la fecha exacta en que tendrá lugar el torneo suspendido para luego ver si es posible la participación de Uruguay.

—oOo—

HUNGTON, Virginia.— (AL).— El campeón cubano de los pesos pesados Nino Valdés, principal contendor del actual campeón del mundo de la categoría, Rocky Marciano, logró un fácil triunfo por nocaut en el séptimo round frente al norteamericano Jack Flood.

En los dos primeros rounds Flood sufrió dos caídas.

—oOo—

MONTEVIDEO.— (AL).— La Federación Uruguaya de Box, aceptó los términos de la nota enviada por la Federación Brasileña comunicando la suspensión del Latinoamericano.

EL EQUIPO DE TIRADO

Anoche se reunió con algunos periodistas el entrenador oficial de la selección chilena de fútbol, Luis Tirado Gordillo, para conversar sobre la designación de los jugadores.

Dijo, entre otras cosas, que no llamaría a Farías, porque el juego del crack albo no se amolda al planteamiento que él quiere dar al equipo, en cuanto a velocidad, y a que los halves de apoyo cumplan mejor su papel de avance y se desentiendan de la defensa. Agregó que, aun cuando hubiera estado en buenas condiciones físicas, por ningún motivo habría llamado a Livingstone, pues ahora tiene confianza absoluta en Escuti. Por último, Tirado manifestó que no era éste el momento de hacer experiencias ni de probar gente, y que ya tenía en su mente el team que representará a Chile. Será éste: ESCUTI; ALMEYDA y CARRASCO; ALVAREZ, CORTES y EDUARDO ROBLEDO; DIAZ (S. Morning), MELENDEZ, JORGE ROBLEDO, MUÑOZ y RAMIREZ.

Hay dudas con respecto al estado físico de Carrasco. De no reponerse oportunamente, quedará Núñez de titular. Tampoco da por definitiva la elección entre Jaime Ramírez y el porteño Díaz. Expresó Tirado sus temores de que no pueda contar con Jorge Robledo, quien le hace "mucha falta", según dijo. Hará entrenar al cuadro internacional con un combinado de jugadores no mayores de 21 años, tomados de los clubes profesionales.

Los llamados a la selección se irán el lunes a El Quisco. Ayer concurrieron los preseleccionados a presentarse al entrenador Tirado. Sólo faltaron Jorge Robledo, Vera y Cortés, sin aviso ni previo justificativo, aparte del insider porteño Fernández; pero éste ya quedó eliminado luego de conocerse el informe médico.

Siete millones más para los Panamericanos

Sabemos, de muy buena fuente, que se realizan gestiones activísimas para obtener que el Gobierno destine siete millones más de pesos para financiar la participación total del deporte chileno en los Juegos Panamericanos de México. Al efecto, diversos parlamentarios han conferenciado con S. E., sobre el particular, para obtener el envío de un mensaje al Congreso, conteniendo un proyecto de ley, financiado, sobre el particular.

Por cierto, que la consecución de tales fondos no podría estimarse en ningún caso asegurada, pero de todos modos las referidas gestiones atravesarían hoy por un período culminante.

UNICA SOLUCION.— Como es sabido, el Consejo Nacional de Deportes dispone sólo de 18 millones de pesos, de los cuales siete son exclusivamente para la Equitación y el Pentatlón Moderno, y los once restantes para financiar la participación de los deportes con las cuotas que propuso la Comisión Técnica.

En vista de que el Comité Olímpico acordó la inclusión del básquetbol masculino y el aumento opcional de algunas plazas solicitadas por diversas Federaciones y además la consideración del fútbol, siempre que hubieran recursos mayores, los siete millones más de pesos, en trámite, harían posible el financiamiento del básquetbol y los aumentos de las cuotas opcionales solicitadas por el atletismo, el box, la esgrima, el ciclismo y el tiro, pero siempre a base de la reducción, al máximum, de la cuota directiva.

Por otra parte, los recursos no permiten el envío anticipado de la delegación y como el aclimatamiento exige un largo período de residencia en Ciudad de México, se estima preferible llegar encima de las fechas de competencia para evitar que los efectos de la altura malogre la actuación de nuestros atletas. En todo caso, los siete millones son la única solución.

apuntes EN MI LIBRETA DE CRONISTA por Mr. Huifa

EL CERROJO suizo, sin duda alguna, es un sistema harto negativo. Lo usan los helvéticos por una razón muy sencilla: porque su fútbol, comparado con el de sus vecinos europeos, es muy pobre. Tanto austriacos como alemanes, húngaros, italianos y yugoeslavos, son mejores que ellos. Y, entonces, ellos tienen que acomodarse con su cerrojo, que suele darles victorias inesperadas, como esas dos que tuvieron en el Mundial frente a Italia.

Pero el cerrojo necesita hombres de determinadas condiciones. En la defensa del team del Chaux de Fonds, están los que se precisan. Pero no en la delantera. Porque el cerrojo exige forwards rapidísimos y de buen disparo al arco. Del tipo de los que jugaron en el Mundial: Hugui II, Ballaman y Fatton. Y como estos tres. Chaux de Fonds no tiene ni siquiera uno.

—o—

SE HA HABLADO mucho de la "superioridad técnica" exhibida por el Austria de Viena frente a Colo Colo. Bueno, si consideran superioridad técnica el buen dominio del balón y la elegancia de la jugada, podemos estar de acuerdo. Pero el fútbol no es sólo eso. Hay otras cosas fundamentales. Y creo que es un error —o una miopía— decir que Colo Colo suplió con entusiasmo, su inferioridad técnica. Yo tengo la idea que los albos (que eran rojos esa noche) opusieron a la técnica del Austria, una técnica mejor. Para mí, el elenco chileno fue siempre mejor que el austriaco. Porque jugó un fútbol con más sentido de gol, más sobrio y más hacia adelante. Jugó, sencillamente, un fútbol mejor. Y, vean ustedes. Le anularon tres goles a Colo Colo. De los tres, uno era offside indudable. Otro, el primero de Meléndez, dudoso, porque al crack viñamarino lo puso en juego un austríaco.

Y el otro era totalmente legítimo. Meléndez entró a la jugada desde atrás. Con todo eso, Colo Colo se sacó el dos a cero y quedó tres a dos. Y le empataron con un hands penal completamente inútil. Un movimiento nervioso de Valjalo le hizo dar un manotazo a la pelota cuando no existía peligro alguno y fácilmente la podía despejar con el pie. Así consiguió el Austria un angustioso empate. Pero no puede dudarse que, en la cancha, siempre hubo un equipo mejor y ese fue Colo Colo.

Pese a todo el fútbol con música de Strauss que lucieron los vieneses.

—o—

CUANDO regresé del Mundial de Suiza, me decepcionó el fútbol chileno. Encontré que aquí se jugaba sin asunto. Sin plan, sin meta. Jugaban igual que un ajedrecista que sólo sabe mover las piezas. Las mueve, pero no tiene idea cómo ha de hacerlo para dar mate. Pues bien, en las presentaciones internacionales de Colo Colo me he encontrado con que esta gente alba no sólo sabe mover las piezas: sabe ya de qué se trata, descubrió que hay que dar mate y aprendió cómo hacerlo. Para mí, este es el salto más importante hacia el progreso que ha dado el fútbol chileno: ya tienen orientación estos jóvenes, ya encontraron el camino y ahora sólo necesitan perfeccionar sus armas. Dominar más la pelota, disparar mejor al arco, materializar sus progresos. Sencillamente, ahora encontraron el sentido del fútbol. ¡Qué grande es eso!

—o—

ES PELIGROSO apresurarse. Y es el caso del puntero Rodríguez. Lo llamaron a la selección nacional, y creo que fue un error hacerlo. No porque le niegue las condiciones, que tiene muchas. Sino porque el llamado ha sido prematuro. Rodríguez tiene mucho tiempo por delante, no necesita apresurarse. Ya se ganará la casaca internacional con todos los honores y tras una sostenida campaña. Por tres o cuatro partidos afortunados no puede ganarse los galones que otros consiguieron después de hacer méritos años enteros.

El caso de Valjalo es parecido, pero diferente. El half albo se está recuperando, está ganando lo que había perdido. Pero el seleccionador se apresuró demasiado al llamarlo. Y en la noche del martes, tanto Rodríguez como Valjalo jugaron como para recordar que todavía ellos no están a punto para el honor de ser seleccionados.

—o—

ME PARECIO curioso que hubieran llamado a Sergio Espinoza. Y conste que estimo al delantero de Audax un gran centroforward, un jugador inteligente y un director de ataque notable. Pero resulta que cuando se jugó contra los peruanos en la Copa del Pacífico, Espinoza fue designado titular del equipo. Y no jugó porque tuvo miedo a la responsabilidad. Porque sus nervios no le dieron para actuar en un match internacional. Díganme, después de esa experiencia, ¿ustedes lo llamarían de nuevo a una selección?

—o—

CREO QUE EL WING izquierdo más sensato y cumplidor del fútbol chileno es Aguila, el de Audax Italiano. Hace lo que tiene que hacer, no se complica la vida ni retrasa el juego como suele hacerlo Jaime Ramírez con todos sus pergaminos. Pero los seleccionadores no se fijaron en él, ni tampoco en Sergio Sánchez. Ni en Horacio Cisternas.

—o—

UN CASO CURIOSO: del team campeón de Chile en 1954 sólo hay un jugador llamado a la selección: Manolo Alvarez. ¿No creen, ustedes, que es poco?

—o—

POR LA FORMA de jugar del trío central que, para todos, habrá de ser el titular de la selección —Meléndez, Robledo y Muñoz— es indispensable que haya punteros que puedan bajar, que a ratos sean capaces de ocupar el centro de la cancha y hostigar al half contrario de ataque. Y que también sirvan de nexo. Vale decir, punteros que puedan jugar en M. Y se me ocurre que para eso, los más indicados serían Cuacuá Hormazábal y Aguila.

—o—

SIGUE SERGIO Salvia ganando por K. O. y nosotros seguimos en la duda: ¿será tan bueno él o serán tan poca cosa sus rivales?

—o—

PACUTO CARCAMO, si pudiera atacar sostenidamente como lo hizo después de la caída del cuarto round en su pelea con Rotondo, sería el Pacuto Cárcamo que todos esperamos, luego de su campaña de amateur.

NATACION

En dos etapas, que se harán mañana y el domingo, en la pileta del Estadio Militar, se desarrollará el campeonato de selección para los Juegos Panamericanos de México, que dispuso la Federación Chilena de Natación.

Se harán presentes en este torneo, los nadadores que mejor se han visto en los recientes campeonatos locales y de provincias. Se ha invitado a la reunión el director del Departamento de Deportes, general (R) señor Elías Ducaud y al presidente y directores del Comité Olímpico de Chile.

Vienen los peruanos

LIMA, 26 (AL). — **La Federación Peruana de Fútbol aprobó por cinco votos contra cuatro, la asistencia de su seleccionado al Sudamericano de Santiago de Chile.**

Cuatro de los delegados de la Asociación Central votaron en contra y se reservaron el derecho de apelar ante el Comité Nacional de Deportes, quien deberá decidir en definitiva al respecto.

GRAN TEMPORADA INTERNACIONAL
DE FUTBOL DE COLO COLO

HOY JUEVES 27, A LAS 22.15 HORAS:

COLO COLO vs. CHAUX DE FONDS

Seis veces campeón profesional de Chile — Campeón de Suiza, que se presentará en sus mejores condiciones

LOCALIDADES EN VENTA:

Desde las 10 hasta las 12.30, y desde las 16 hasta las 20.30 horas, en: COLO COLO, Cienfuegos 41, fono 80806, y ASOCIACION CENTRAL DE FUTBOL, Erasmo Escala esquina Cienfuegos, fono 82851.— JUEVES, HASTA LAS 18 HORAS. DESPUES, EN EL ESTADIO NACIONAL

PRECIOS:

Tribunas numeradas presidenciales	$ 500.—
Tribunas numeradas bajo la marquesina	300.—
Diferencia a los socios de Colo Colo a tribunas bajo la marquesina	140.—
Tribunas laterales	200.—
Galerías (en el Estadio Nacional)	100.—

SOCIOS DE COLO COLO:

Diferencia tribunas numeradas bajo la marquesina: $ 140; impuesto a tribunas laterales: $ 40; impuesto a galerías: $ 20

GALERIAS EN VENTA UNICAMENTE EN EL ESTADIO NACIONAL

TARIFA

1 publicación, c/palabra $ 2.40
2 a 9 publicaciones sucesivas, la palabra . . . 2.20
10 a 89 publicaciones sucesivas, la palabra . . 1.80
90 publicaciones sucesivas, la palabra . . . 1.50
AVISOS ESPACIADOS Y GUIA PROFESIONAL, RECARGO 100 POR CIENTO
NOTA.— Devolvemos el valor de los avisos que se suspenden por haber el cliente conseguido su objetivo. Cuadros especiales y avisos económicos ilustrados, tarifas convencionales. Publicaciones ordenadas sólo para día domingo, $ 3 la palabra.

1) ACADEMIA DE MUSICA.

AILE, aprèndalo en Instituto perior, no exige pago anticipa-, garantiza aprendizaje dos bai- s salón en una clase. Catedral 24. Teléfono 67683. (1) H|O. O.

AGRICULTURA.

EMILLERIA El Progreso, San Pa- o 1035, casilla 3200, ofrece: coli- or temprana y repollos varias cla- s; semillas en general. (2) 2-2 O.

3) AIRE ACONDICIONADO.

OCLIMA S. Carrasco SAC, cale- cción central, aire acondicionado gua caliente. Exclusividad sistema arrier. Nuble 72. Teléfono 53028. (3) H|O. O.

ALFOMBRAS.

ABRICA de Alfombras Nissim, pecialista en arreglos y trans- rmaciones. Antes de salir de ve- neo, confíenos sus alfombras. avados y composturas. Precios de ábrica. Vamos a domicilio. Talle- s y salas de ventas: Irrarázaval 710, teléfono 47016. (5) 29-1 O.

6) ALHAJAS Y JOYAS.

OMPRAMOS joyas, porcelanas, or encargo. Huérfanos 786, local . Fono 31344. (6) H|O. O.

ELOJES, joyas oro, boletos em- ño, compro. San Antonio 40. (6) H|O. O.

RABADOS y esmaltados, vaciados anillos. Alameda 846. Fono 726. (6) H|O. O.

OVIOS! Para argollas Fabrica stín. Nueva York 66. (6) H.O. O.

OMPRO oro, plata, joyas usadas ameda 846. (6) H|O. O.

OVIOS! Argollas oro, 14 y 18 ki- tes; macizas, grabadas, desde 1.900.— par. San Diego 780. Relo- ría Sportman. (6) H|O. O.

10) ARMAS.

ISTOLAS calibre 22, $ 2.800 y ti- o especial, $ 3.500; Pistolas, 5 ti- s a fogueo, $ 2.500. Reembolso a rovincia. Créditos en Santiago. rmería Francesa. Santa Rosa 442. (10) 9-2 C.

OMPRO armas y balas, Armería allana, Ahumada 64. (10) H|O C.

RREGLO cañas y carretes de pes- , composturas garantidas, San iego 59. (10) H|O. O.

ALINES, rifles aire mil $ 85. San- s Dumont 639. Fono 67231. (10) H|O. O.

11) ARTE EN GENERAL.

OMPRAMOS porcelanas y joyas, boletos de empeño. "Edizmor" uérfanos 786, local 28, fono 31344. (11) H|O. O.

13) ARTICULOS p. HOGAR

EPOSITO Master. Representante, arlos Sevilla, cocinas a parafi- a, enceradoras, jugueras, plan- as, mechas, artículos eléctricos. acilidades. Compañía 1265. (13) 28-1 O.

ABRICA de lámparas Raucher. ortugal 1085, Teléfono 35509, Stgo. (13) 3-2 O.

MPLATEX, ventas por mayor y enor. Cueros, hules y films. Dis- ibuidora Nacional de Cueros. oquimbo 1067 (entre San Diego Arturo Prat). (13) 4-2 O.

UEBLES de caña Bascur. Amo- lados completo, living y comedor. iezas sueltas. Fábrica, Avenida obles 250 (por Recoleta y El Sal- , altura 2400). (13) 7-2 C.

NAFE Primus, fábrica de quema- ores Irabe; anafes, quemadores lenciosos de lámparas, sopletes e ndustriales. Venta mayor-menor. an Pablo 1031, teléfono 80246. (13) 10-2 O.

15) ARTICULOS p. SEÑORAS.

AJAS DE MEDIDA! Modeladores sos- nes. Recibo composturas. San Die- 1527, casa 5. (15) 3-2. P.

RANSFORMACIONES finas en car- eras de cocodrilo, hechuras, com- osturas y teñidos. Se hacen fundas ara maletas. Dirigirse a Coquim- o 1179 (entre San Diego y Gál- ez). Seriedad y rapidez. (15) 21-2 C.

VESTALAN" para cutis seco y ase de polvos. Pídalo Grant, Los obelinos, Perfumería Smart, So- ris; farmacias Klein, Bentjerot, uérfanos, Reccius, Andrade, Tron- oso. (15) H|O. O.

17) ARRIENDOS BUSCAN

a) Casas, Chalets y Departa- mentos sin muebles

ARRIENDO casa independiente, con tio.— E. V., Casilla 1428. (17 a) 27-1 P.

18) ARRIENDOS OFRECEN.

a)—Casas, Chalets y departa- mentos sin muebles.

.000 ARRIENDO bungalow nuevo, quina; 3 dormitorios, dependencias, trada auto. Coventry 1297. Verlo de a 6 P. M. (18a) 27-1, P.

22.000, $ 24.000, $ 26.000, arren- amos para 1.o febrero y 1.o mar- o casas nuevas, recién terminándo- dos pisos, tres dormitorios, uno medio baños, termo y cocina éctricos; calefacción central, am- los closets, entrada de auto, li- ng, comedor, departamento com- eto, independiente, de empleada. erlas todo el día; preguntar por . Emilio Navarrete: Andacollo alle N.o 1) N.os 2118, 2124, 2146, 48. Entrar por Bilbao esq. Anda- llo o por Lyon esq. California, ratar: Ahumada 312, oficina 618, a martes a viernes, y de 10 a 12 oras (18 a) 31-1 P.

I)—Varios.

RRIENDO pieza guardar mue- les. Av. España 454. (18-i) 29-1 P.

19) AUTOS y CAM. COMPRAN

UTOMOVILES, camiones, camio- etas, compraventas, consignacio- es. Consúltenos sin compromiso. lameda 1841. (20) H|O. C.

21) AUTOS Y CAM. VENDEN

UTOMOVIL, camioneta o camión, mpra-vende en Esperanza 8, nocencio Abasolo. (21) H|O. C.

UTOMOVILES, camiones, camio- etas, compra-vende. Precios con- enientes. Facilidades. Gálvez 102. (21) H|O. C.

23) AUTOS Y REPUESTOS

RUEDAS para automóviles y ca- miones. Baterías listas para usar. "Casa del Neumático". Eyzaguirre 1066. (23) 27-1 C.

NEUMATICOS para automóviles y camiones, cámaras nacionales e importadas. Todas medidas. Precios oficiales. "Casa del Neumático". Eyzaguirre 1066. (23) 27-1 C.

EQUIPOS hidráulicos de volteo, especiales para: a) Camiones con tolva para acarreo de materiales; b) Camiones destinados al acarreo y recolección de basuras; c) Carrocerías de cualquier tipo para estos equipos. Verlos: Maestranza Winter, García Reyes 37, Santiago. (23) 4-2 C.

c) Varios y Conexos

EL TALLER de reparaciones de ruedas de autos y camiones, de calle Esperanza 75, se trasladó a Chacabuco 99 esquina Moneda. (23-c) 19-2 C.

ESTANQUES para todos los usos deseados. De todas las medidas solicitadas. De todas las formas requeridas. Con o sin compartimientos interiores. Entrega rápida. Maestranza Winter. García Reyes 37. (23 C.) 18-2 C.

ELECTRICIDAD automóviles. Baterías garantizadas 1 año, cambio vasos en 20 minutos. Manuel Arriagada P., Matucana 63-A, fono 91492. (23-c) 12-2 P.

FUNDAS para autos (título grande). Gran surtido en nylon, Implatex, género y pisos de goma, todo trabajo se entrega en el día. San Isidro 92, fono 391320. (23-c) 6-2 O.

OLDSMOBILE. Técnico especializado atiende en moderna Estación de Servicio. Cuenta con laboratorio de carburación y afinamiento. Máquina para alinear rueda, Desabolladura. Pintura, Engrase, lavado, etc. Irarrázaval 1593, fono 47352. (23) 30-1 C.

EL ANTIGUO taller de radiadores de Chacabuco 52 se trasladó a Erasmo Escala 3260, al llegar a Matucana, donde atenderá a su buena clientela. Trabajos garantizados a provincia contrareembolso, cambio de panales de todas medidas. (23) H|O C.

27) BICICLETAS, MOTOCICLETAS y TRICICLOS

BICICLETA caminera vendo. Toesca 1963. (27) 29-1 P.

$ 48.200 TODO, vendo bicicleta, ra- dio, dos baterías. Pedregal 4-B. (27) 28-1 O.

30) CITACIONES VARIAS

ELECCION COMPLEMENTARIA.— El Sindicato Profesional de Empleados de la Cía. de Gas de Santiago cita a elección complementaria de un director para el lunes 31 del actual, en su local de Rosas 1056, de 17.30 a 19.30 horas.— El directorio. (30) 27-1 P.

EL DIRECTORIO DEL SINDICATO Implatex S. A. comunica a todos sus ex asociados que trabajaron durante el año 1953 en la industria, pasar por ésta, a fin de liquidarles su participación en las utilidades de ese año. Para tener derecho a estas utilidades, deberán tener trabajados como mínimo 208 días en el año 1953.— El directorio. (30) 29-1 P.

LA DIRECTIVA del Sindicato Profe- sional Mixto Asistencia Pública cita a reunión general, el día 28 del presente, para elegir tres directores, en carácter complementario: la citación, 18 a 20 horas, y 20 a 21.30 en 2a. Se hace la publicación de acuerdo con ley, artículo 378 del Código del Trabajo.— Presidente. (30) 27-1. P.

30) CITACIONES VARIAS

3.a CIA. DE BOMBEROS "UNION, Constancia y Disciplina".— Cito a la Compañía a sesión ordinaria para mañana, a las 20 horas. Tabla: informe de la comisión revisadora de libros y cuentas, correspondiente al 4.o trimestre de 1954; balance de tesorería correspondiente al 4.o trimestre de 1954; renuncia del teniente 2.o; elecciones a que haya lugar; admisión de voluntarios, y asuntos de interés para la Compañía.— El secretario. (30) 28-1 K.

4ème. COMPAGNIE de Pompiers, "Pompe France". — Exercise de Compagnie, jeudi 27 ct., a 22 heures. Reunion au quartier. Tenue du travail.— L'Adjudant. (30) 27-1 K.

7.a CIA. DE BOMBEROS "HONOR y Patria".— De orden del señor director, cito a la Compañía a reunión general extraordinaria, para mañana, a las 22 horas, en el cuartel. Tabla: proyecto casino de la Compañía.— El secretario. (30) 28-1 K.

11.a COMPAGNIA POMPIERI "Pompa Italia".— D'ordine del Sig. Direttore, convocasi la Compagnia a riunione straordinaria per venerdí 28 c. m., alle ore 21.45. Ordine del giorno: rapporto della commissione revisatrice dei libri del Sig. capitano, segretario e tesoriere; movimento di cassa 4.o trimestre; bilancio annuale; proggietto riguardante risquossione di quote.— Il segretario. (30) 28-1 K.

13.a CIA. DE BOMBEROS "PRO- videncia".— Cito a la Compañía a ejercicio para el día 27 de enero, a las 22.15 horas. Uniforme de trabajo. Punto de reunión: el cuartel.— El ayudante. (30) 27-1 K.

CUERPO DE BOMBEROS DE ÑU- ñoa. 2.a Cía. "La Vida por la Humanidad".— De orden del señor director, cito a la Compañía a sesión ordinaria para el viernes 28 del presente, a las 22 horas. Tabla: informe de las comisiones revisoras de libros y cuentas; admisión de voluntarios y otros asuntos.— El secretario. (30) 28-1 K.

3.a CIA. DE BOMBEROS DE ÑU- ñoa. Bomba Los Guindos.— De orden del señor Director, cito a la Compañía a reunión ordinaria para el viernes 28 del presente, a las 22 y 23.05 horas. Tabla: informes de las comisiones revisoras de libros y tesorería; balance de tesorería correspondiente al 4.o trimestre de 1954, y asuntos varios a tratar.— El secretario. (30) 28-1 K. manos y alcohólicos. (31) H|O. C.

31) CLINICAS

CLINICA Charcot. Teléfono: 61078. Especialidad en nerviosos. toxicó-

CLINICA Santa Carmencita sor- teará por cada 50 enfermos de parto, una atención gratuita sin dolor. Carmen 115. Teléfono 35795. (31) 17-2 C.

DICK TRACY — Por Chester Gould

LOS AVISOS ECONOMICOS CLASIFICADOS DE
"La Nación"
invitan a usted y acompañante a ver la magnífica película que se exhibe en el lujoso Teatro Astor. Al efecto, diariamente sorteamos 20 entradas que se asignan a 10 de nuestros avisadores, destinando 5 vales para la función de vermouth, y 5 para la nocturna. Los días sábado, domingo y festivos se entregan vales exclusivamente para la función nocturna.
HOY HAN SIDO FAVORECIDOS LOS COMPROBANTES NUMEROS:
1224 — 1225 — 1227 — 1229 — 1244 — 1247 — 1248 — 1250 — 1253 — 1256.

33) COLEGIOS, INSTRUCCION

TAQUIGRAFIA, escritura máquina, contabilidad, aritmética, redacción, ortografía; secretarias taquígrafas comerciales, dactilógrafas; cursos completos comercio, diurnos y nocturnos. Instituto Contabilidad, fundado 1922. Santo Domingo 1030. (33) 4-2 P.

ACADEMIA Jomar, Bandera 670. Diplomas legalizados. No cobramos matrícula. Mecánica dental, modas. (33) H|O. C.

"ARMANDINI", Abumada 131, aprenda peluquería. ¡Folletos gratis! (33) 27-3 O.

33) COLEGIOS, INSTRUCCION

JOMAR, Bandera 670. Aprenda una profesión rápida y lucrativa. Mecánica dental, modas. Matrícula abierta. (33) H|O. C.

MODAS, corte y confección. Cursos rápidos. Profesora especialista. Alumnas confeccionan trajes primer mes. Lencería. Clases diurnas, nocturnas. Diplomas válidos. Academia Nacional Corte y Confección. Rosas 1353. (33) H|O. C.

EN VERANO, cursos recuperación, dactilografía, contabilidad, "Instituto Moderno". Alameda 2263, Catedral 1257. (33) 29-1 P.

33) COLEGIOS, INSTRUCCION

"ARMANDINI". Academias especia- lizadas peluquería completa Ahumada 131. (33) 27-3 C.

EN VERANO, estudie modas, corte, permanentes, bailera. Diplomas. Instituto "Alonso Figueroa", Catedral 1257. Alameda 2263. (33) 29-1 P.

CAMISAS, cursos rápidos, vende- mos moldes. Rosas 1505 (33) H|O. C

"ARMANDINI", enseñamos rápida- mente alumnas provincios (33) 27-3 C

ESTUDIE durante el verano, pudiendo suspender clases para aprovechar su veraneo. Matrícula de lunes a viernes, de 9 a 12 y de 17.30 a 20.30 horas. Solicite prospecto. Instituto Comercial "Alfredo Torrealba". Puente 654-D., primer piso. (33) 5-2 P.

35) COMPRAVENTAS, VARIAS

A LOS COMERCIANTES de pro- vincia y Santiago: Tenemos un gran stock de ropa usada para la venta. Dirigirse a Casilla 2959, Santiago. (35) 30-1 P.

MERCADO PERSA 6. Vendo parri- llas para asar carnes. (35) 27-1 P.

SE VENDE leña de demolición por camionadas. Vicuña Mackenna 1343 (35) 27-1 P.

SERVILLETAS de papel corrientes, cualquier tamaño y cantidad. Pídalas a Vanni. Nataniel 1031, fono 84421. Reembolsos a provincias. (35) 5-2 P.

VENDO: $ 1.800, radio galena alemana completa; $ 1.200, llave inglesa grande (valor real, $ 2.000); $ 1.000 c|u, 2 cocinas a parafina 1 plato (v. real, $ 3.600); $ 12.000, bicicleta inglesa de mujer; $ 950 c|u, 6 tablones rauli 2x10 (valor real, $ 1.400 c|u). Lilco N.o 920, Paradero 11 1|2, Gran Avenida. (35) 28-1 P.

36) CONSEJOS UTILES

CHANG, mentalista-quirólogo chi- no, resuelve sus problemas. Consultas de 15 a 20 horas. Huérfanos 1734. (36) H|O C.

CECILIA, mentalista, naipe inglés, $ 100. Toda hora. López 858 (Independencia 8). (36) 6-2 P.

37) CONSTRUCCION

CANALES, bajadas, caballetes y cubetas fierro grueso Huachipato. Artuo Prat 1754 (37) H|O C.

CIERROS de sitios, marca "Bull-Dog" de cemento armado, sistema prefabricado, solidez, excelente presentación, colocación rápida, cualquiera cantidad. Independencia 4599, casilla 9331. Fono 69042. (37) 31-1. P.

CORTINAS metálicas. Fábrica Itu- rriaga Hnos., San Diego 1842. Reparaciones rápidas, fono 50162. Chapas contra robo para cortinas. Despachos a provincias sin recargo. (37) 17-II C.

37) CONSTRUCCION

SU CASA en mal estado se la de- jamos nueva con poco dinero, consúltenos. Ureta Cox 627, fono 53772. (37) 1.o-3 P.

LADRILLOS murallas, fiscales. En- trega inmediata. Cumsille, Díaz. Estado 360. 7.o piso. Oficina 4-B. Teléfono 31687 (37) H|O. C.

ZINC nuevo, Huachipato, 2, 2.50 y 3 metros Consulte precios; son los más bajos Arturo Prat 1754 (37) H|O C

BARRACA de fierro, importadora Goldman, Janssen y Cía. Ltda. Exposición 730, fono 91101, ofrece fierro en todas las medidas. (37) 5-2 O.

PLANCHAS de yeso, las mejores. Entrega inmediata. Casyestán. Arturo Prat 1754. Teléfono 54164 (37) 20-7 O

PUERTAS y ventanas, surtido completo en standard. hacemos persianas de medida. Fábrica Record. San Diego 743. (37) 30-1 C.

40) DEPORTES

FABRICA Vadell, ofrece mesas jue- gos pimpón; entrega inmediata. Arturo Prat 871, fono 80788. (40) H|O C.

BOLAS billar, pool, rectifico. San- tos Dumont 639. Fono 67231. (40) H|O. C.

42) DOCUMENTOS EXTRAVIADOS

HABIENDOSE extraviado libretas N.os 697508, 824129, del Banco del Estado, perteneciente a Orlando Moreno Cells, quedan nulas por haberse dado aviso. (42) 29-1 P.

HABIENDOSE extraviado los cheques de la cuenta 47688, N.o 232972 al 233000, del Banco del Estado, quedan nulos por haberse dado aviso correspondiente. (42) 27-1. P

HABIENDOSE extraviado cheque N.o 1003030-A, por 50.000, del Banco del Estado, Sucursal Alameda, queda nulo por haberse dado el aviso correspondiente. (42) 27-1. P.

HABIENDOSE extraviado libreta de ahorro vista número 54967, Sucursal Recoleta, Bco. del Estado, a nombre de Audilia Reyes Garcés, queda nula por darse el aviso correspondiente. (42) 28-1 P.

HABIENDOSE extraviado el cheque N.o 191423, por $ 9.200, de la cuenta 58137, a nombre de Moisés Chacón Bravo, queda nulo por haberse dado el aviso correspondiente. (42) 27-1 P.

46) FRUTOS DEL PAIS

EL MEJOR abono "Germinal" siempre lo tiene "Zagal", Santo Domingo 981. (46) 2-2 C.

SULFATO de fierro importado, re- cién llegado. Semillería "Zagal". Santo Domingo 981 (46) 2-2 C.

51) IMPRENTA, GRABADOS

REVISTAS, libros, folletos, impresiones en colores, fotograbado. Talleres Gráficos LA NACION, Agustinas 1269, teléfono 82222. (51) H|O K

ANDRES Garetto, pasaje Metro- politano, Alameda 723, local 85. Planchas caladas marcar sacos, grabados, timbres goma. (51) 16-2 C.

PLANCHAS grabadas y esmaltadas, números, letras fundidos, grabados, tarjetas visita. Andrés Garetto. Alameda 723, local 85. (51) 16-2 C.

53) INDUSTRIAS VARIAS

FABRICA de persianas de made- ra Kohen Hnos. Se hacen persianas de rollos, celosías y automáticas. Santa Rosa 1687, fono 54199. (53) 6-2 O.

55) JUDICIALES, LEGALES

SOLICITA MERCED DE AGUA eventual para el uso que indica.— Excmo. Sr. Presidente de la República: Ludwig Bruchifiel Adler y Rafael Errázuriz Subercaseaux, empleados, domiciliados en Santiago, calle Miguel Cruchaga N.o 920, 2o. piso, como mandatarios y en representación de la Compañía Minera y Comercial Sali Hochschild S. A., sociedad anónima, del mismo domicilio, a V. E. con todo respeto decimos: La Compañía Minera y Comercial Sali Hochschild S. A. obtuvo, conjuntamente con don Joaquín Gálvez y con la Compañía Sud Americana Exploradora de Minas S. A., una merced definitiva de 700 litros por segundo de las aguas del río Salado, del departamento de Chañaral, para extraer de ellas las piritas de cobre que llevan en suspensión, según decreto N.o 1066, del Ministerio de Obras Públicas y Vías de Comunicación, de fecha 9 de mayo de 1952, decreto que se redujo a escritura pública en la Notaría de Chañaral, con fecha 29 de octubre de 1952. Los referidos concesionarios, de acuerdo con el articulado del decreto de concesión de la merced, deben restituir siempre las aguas al cauce del río al final de sus respectivos sectores, y deben ejercer las mercedes por turnos de tiempo de igual duración. En atención a que nuestra representada tiene su planta de concentración aguas abajo, en relación con la ubicación de las plantas de los otros dos mercedarios, venimos en solicitar una merced de agua eventual que se ejercerá durante los períodos en los cuales les corresponda el turno a la Compañía Sud-Americana Exploradora de Minas S. A. y a don Joaquín Gálvez, de acuerdo con el decreto de concesión, antes referido. En cumplimiento a lo que dispone el artículo 259 del Cód. de Aguas, pasamos a continuación a hacer todas las menciones que exige dicho precepto legal. Las aguas que se desean aprovechar corren por el álveo llamado Quebrada del Salado y se trata de aguas superficiales y corrientes, que recorren el departamento de Chañaral. Se desea extraer la totalidad de las aguas que corren por el cauce mencionado y que ascienden a 700 litros por segundo, para aprovecharlas en el establecimiento de propiedad de nuestra representada y extraer de ellas las piritas de cobre que puedan llevar en suspensión después del tratamiento a que hayan sido sometidas, ya sea por la Compañía Sud-Americana Exploradora de Minerales S. A. o por don Joaquín Gálvez, dentro de los respectivos turnos que le correspondan de conformidad a la merced de agua que fue concedida por el decreto N.o 1,066 más arriba citado. Las aguas se captarán mediante las obras que ya tiene ejecutadas la sociedad que representamos, para el aprovechamiento de la merced permanente que le fue concedida por el decreto del Ministerio de Obras Públicas y Vías de Comunicación ya tantas veces citado, o sea, se captarán en cada una de las cinco plantas por medio de un canal artificial, a tajo abierto, y una canaleta que las conduce a la planta. Las longitudes del canal y de la canaleta mencionados no exceden de 25 metros. Pasadas las aguas por la planta superior, se arrojan al cauce de uso público, conduciéndose por él hasta la planta siguiente, en la cual se repite el proceso ya descrito, y así sucesivamente hasta la quinta planta, o sea, la última del sistema, en la que las aguas se restituyen definitivamente al cauce. Además, en cada una de las plantas, existe en el cauce, aprovechando el desnivel del terreno, una caída no superior a 1,50 metro. Las obras de captación necesarias para cada una de las cinco plantas se encuentran ubicadas en los lugares siguientes: a) Las de la planta N.o 5, en un lugar que queda a 800 metros aproximadamente del vértice norponiente del Cementerio de Chañaral, medidos en dirección norte con una ligera inclinación hacia el poniente, y a 700 metros aproximadamente del vértice norponiente del campo de aterrizaje de Chañaral, medidos en dirección poniente, con una ligera inclinación hacia el norte; b) Las de la planta N.o 4 se encuentran ubicadas, aguas arriba, a 1,920 metros aproximadamente de la planta N.o 5, medidos por el cauce; c) Las de la planta N.o 3 están ubicadas, aguas arriba, a 270 metros aproximadamente de la planta N.o 4, medidos por el cauce; d) Las de la planta N.o 2 están ubicadas, aguas arriba, a 200 metros aproximadamente de la planta N.o 3, medidos por el cauce, y e) Las de la planta N.o 1, están ubicadas, aguas arriba, a 100 metros aproximadamente de la planta N.o 2, medidos por el cauce. No será necesaria la constitución de nuevas servidumbres por cuanto las plantas ya se encuentran construídas, de acuerdo con la merced permanente a que se ha hecho referencia, plantas (que) que ocupan los terrenos riberanos de dominio público necesarios, de acuerdo con el derecho que otorga el artículo 29 del C. de Aguas. El caudal mínimo normal de las aguas en los puntos en que serán extraídas y se aprovecharán, asciende a 700 litros por segundo. No existen canales o aprovechamiento aguas abajo. La merced será de ejercicio eventual, como ya se ha manifestado. También será de ejercicio discontinuo, pues durante el turno que le corresponda a nuestra representada, en virtud de la merced permanente, hará uso de las aguas por el título que le confiere el decreto del Ministerio de Obras y Vías de Comunicación, N.o 1,066, de 9 de mayo de 1952. La duración de la merced será de 20 años, prorrogables. Las aguas objeto de la merced, por su calidad especial, no son aptas para regadío ni para la bebida. La merced eventual que se solicita tiene por objeto recuperar los minerales de cobre que arrastren las aguas respectivas, después del tratamiento a que hayan sido sometidas, ya sea por la Compañía Sud-Americana Exploradora de Minerales S. A. o por don Joaquín Gálvez, dentro de los respectivos turnos que les correspondan de conformidad a la merced permanente tantas veces citada. En otros términos, el objeto de la merced será la extracción de los minerales de cobre que aún arrastren dichas aguas después del uso que hayan hecho de ellas, de acuerdo con la merced permanente: a) La Compañía Sud-Americana Exploradora de Minerales S. A., cuando a ella le corresponderé el turno, o b) el señor Joaquín Gálvez, también cuando a dicho señor le corresponderé su turno. Se hace presente que no se acompaña un estudio preliminar de las obras y demás antecedentes relacionados con ellas, por cuanto dichas obras ya están terminadas y aprobadas con motivo del otorgamiento de la merced permanente. Por tanto, sírvase V. E., en mérito de lo expuesto y de lo que prescribe el C. de Aguas, tener por presentada esta solicitud de merced de agua, tramitarla con arreglo a derecho y concederla a la Compañía Minera y Comercial Sali Hochschild S. A. la merced en la forma solicitada: "Bruchefeld", enmendado, vale. "que", entre paréntesis, no vale. — República de Chile.— Gobernación de Chañaral.— Recibido el 8 de enero 1955, 11 horas. —Anotada en el N.o 90, enero 8, del Registro de Mercedes de Aguas.—República de Chile.— Gobierno Interior. —Gobernación de Chañaral.— Chañaral, 19 de 1955.— Prov. N.o 6.— Háganse las publicaciones, por tres veces consecutivas, en conformidad al Art. 261 del Código de Aguas.—Anótese, comuníquese y dése cuenta.— Hugo S. Flores Segura, Gobernador de Chañaral.— Gustavo Varas Contreras, Secretario Suplente. (55) 27-1. P.

SEGUNDO Juzgado Civil concedió a Carlos, Manuel, Ana, Apolinario, Juana, José, Ana Rosa Sanhueza Llanos; a Gloria Hernández Sanhueza y José Sanhueza Arravena, posesión efectiva herencia intestada quedada fallecimiento doña Manuela Llanos Toro. Inventario solemne practicaré mi oficina el 29 del actual, a las 10 horas.— Secretario. (55) 28-1 P.

SEGUNDO JUZGADO CIVIL CON- cedió posesión efectiva herencia intestada Moisés Galaz Moya a hija Virginia Galaz Flores, sin perjuicio derechos cónyuge sobreviviente Rosa Flores Canales. Tramitase conforme arts. 40 al 44 Ley 5,427.— Secretario. (55) 29-1 P.

ECONOMICOS ILUSTRADOS

Oportunidades Comerciales

ARMAS

2.800, pistolas calibre 22.
3.500, pistolas calibre 22, tipo especial.
Reembolsos a provincia
Créditos en Santiago
Armería Francesa
SANTA ROSA 442

AUTOS

ELECTRICIDAD AUTOMOVILES
Baterías, garantizadas 1 año.
Cambio vasos en 20 minutos.
Manuel Arriagada P.
MATUCANA 63-A.
FONO 91492

FUNDAS PARA AUTOS
Gran surtido en nylon, Implatex, género y pisos de goma, todo trabajo se entrega en el día.
Sn. Isidro 92 · FONO 391320

ESTANQUES

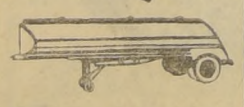

Para todos los usos deseados. De todas las medidas solicitadas. De todas las formas requeridas. Con o sin compartimientos interiores.
Entrega Rápida
Maestranza Winter
GARCIA REYES 37

Usted deja su coche estacionado frente a nuestro local, elige el material de su agrado, y en la tarde lo retira con fundas nuevas.
ALONSO OVALLE 1284 esq. NATANIEL

AUTOS

EQUIPOS HIDRAULICOS DE VOLTEO

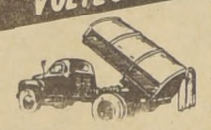

Especiales para: camiones con tolva para acarreo de materiales; camiones destinados al aseo y recolección de basuras; carrocerías de cualquier tipo, para estos equipos. Verlos:
MAESTRANZA WINTER
GARCIA REYES 37 - STGO.

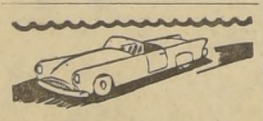

OLDSMOBILE
Técnico especializado atiende en moderna Estación de Servicio. Cuenta con laboratorio de carburación y afinamiento. Máquina para alinear ruedas, Desabolladura. Pintura, Engrase, Lavado, etc.
IRARRAZAVAL 1593, FONO 47352

CONSTRUCCIONES

BARRACA DE FIERRO
IMPORTADORA
GOLDMANN JANSSEN Y CIA. LTDA.
EXPOSICION 730
TELEFONO 91101

CONTRA ROBO
Chapas de seguridad para cortinas metálicas (patente de invención exclusiva). Diferentes modelos y precios. Verlos en San Diego 1842, Iturriaga Hnos., fono 50162, Stgo.

FOTOGRAFIAS

FOTO STUDIO NUÑEZ
Banquetes - recepciones - malones.
Especialidad en álbumes para matrimonios.
Miraflores 353 -- Tel. 80633

INDUSTRIAS

FABRICA DE PERSIANAS DE MADERA KOHEN Hnos.
Se hacen persianas de rollos, celosías y automáticas.
Santa Rosa 1687
TELEFONO 54199

REPARADORA DE CALZADO Y SOMBRERERIA
Expreso Sur
E. AIBAR y O. DI PIETRO
San Diego 933 Local 1-A (interior).
Mientras Ud. espera le reparamos su calzado y su sombrero. No olvide, unos pasos más y muchos pesos menos.

MECANICA

FABRICANTE
MAQUINAS SOLDADORAS
F. H.

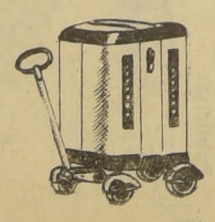

F. HOJAS
SANTA ELENA 2291

PARA EL HOGAR

ANAFE PRIMUS

Fábrica de quemadores IRABE.— Anafes, quemadores silenciosos de lámparas, sopletes e industriales. Venta mayor-menor.
SAN PABLO 1031
Teléfono 80246.

ARTICULOS SANITARIOS
PABLO VILLANUEVA
Ventas de materiales para alcantarillados, agua potable y gas.
ALONSO OVALLE 935

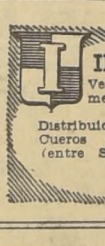

IMPLATEX
Venta por mayor y menor. Cueros, hules y films.
Distribuidora Nacional de Cueros Coquimbo 1067, (entre San Diego y A. Prat.

FABRICA DE LAMPARAS RAUCHER
PORTUGAL 1085
TELEFONO 35509
SANTIAGO

PARA EL HOGAR

REFRIGERADORES, RADIOS, LAVADORAS, BATIDORAS, VENTILADORES, CHANCHOS-ELECTRICOS
EL MAS VASTO SURTIDO
LOS MEJORES PRECIOS
casa GARCIA
Alameda esquina Avda. España

DEPOSITO
Master
COMPAÑIA 1205
Representante: Carlos Sevilla
Cocinas a Parafina — Enceradoras — Jugueras — Planchas — Mechas — Artículos Eléctricos
Facilidades

MUEBLES DE CAÑA
Bascur
AMOBLADOS COMPLETOS
LIVING Y COMEDOR
PIEZAS SUELTAS
FABRICA
AV. ROBLES 250
Por Recoleta y El Salto altura 2400

Fábrica de Alfombras Nissim
Especialista en arreglos y transformaciones. Antes de salir de veraneo, confíenos sus alfombras. Lavados y composturas. Precios de fábrica. Vamos a domicilio.
Talleres y salas de ventas:
Irarrázaval 1710 - Tel. 47016.

PARA EL

SEÑOR
NO PAGUE EL LUJO VISTA SASTRERIA REAL
HECHURAS DESDE
$ 2.800.-
AGUSTINAS 2241

PARA ELLA

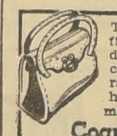

Transformaciones finas en carteras de cocodrilo, hechuras, composturas y teñidos. Se hacen fundas para maletas. Dirigirse a
Coquimbo 1179
(entre San Diego y Gálvez).
Seriedad y rapidez

MODAS
BASCUÑAN 46
Solicite crédito sin recargo. Modas último modelo. Vestidos. Blusas, faldas, trajes sastre 3|4. Trajes de baño, Lastex y Jantzen.

TURISMO y VERANEO

RODEO
Maletas y bolsas de viaje, Cinturones de cuero para dama. Portadocumentos Billeteras.
"Rodeo" M. R.
AVENIDA MATTA 1155

Tres dividendos altos hubo en la reunión extraordinaria de ayer

Que se efectuó en Viña del Mar a beneficio de la Pascua de los Niños Pobres.— Estuvieron a cargo de Miss Roldán, Gran Pachá y Wang Ho.— Las otras pruebas ordinarias fueron ganadas por Lad, Linneo, Risueño, Chuflay, Laminador y Dinking

Con bastante concurrencia se realizaron las carreras etraordinarias de ayer en el Valparaíso Sporting Club, a beneficio de la Pascua de los Niños Pobres.

LAD EN LA PRIMERA.— Se dió comienzo a la reunión con la serie de 1.300 metros reservada a jinetes aprendices, que fue ganada fácilmente por Lad, que actuó en tercero o cuarto término hasta la tierra derecha para pasar al frente cuando su jinete le exigió el primer esfuerzo serio. Segundo a tres cuerpos llegó Satisfecho y tercera a media cabeza Rica delante de Sonido.

LINNEO EN LA SEGUNDA. — En vigorosa atropellada final se impuso Linneo en la prueba de perdedores, aventajando en la meta por medio cuerpo a Guayana, que habria sido una sorpresa de proporciones. Tercero a uno y medio cuerpo entró el favorito Lingual y cuarta Glenmore.

RISUEÑO EN LA TERCERA. — En la abierta competencia que era la octava serie de 1.300 metros triunfó estrechamente Risueño sobre Guachito y Ranchillo. Cuarto fué Emilion.

MISS ROLDAN EN LA CUARTA. — El primer dividendo de tres cifras de la tarde se produjo en la septima serie de 1.300 metros con el triunfo de Miss Roldán, que habia llegado décima en un grupo idéntico pocos días antes. $ 146 por unidad pagó la modesta hija de Roldán al dar cuenta por la distancia mínima de Unesco, clasificándose tercero Malagueño, a uno y medio cuerpo y cuarto Ireland.

GRAN PACHA EN LA QUINTA. — Gran Pachá se adjudicó la quinta carrera que correspondia a la sexta serie de 1.300. Repartió la bonita cifra de $ 205, por cada diez y aventajó en la meta por tres cuartos de cuerpo a Cirilo, a igual distancia del cual llegó el gran favorito Lanero. Cuarta Merriness.

CHUFLAY EN LA SEXTA. — La serie de 1.300 se resolvió lógicamente al vencer Chuflay. Punteó Abalona, seguida de Chuflay, que en tierra derecha dominó con facilidad a la hija de Narsed-din, mientras Querendona atropellaba bastante abierta. La meta llegó cuando el ganador precedía por dos largos a Querendona, manteniendo el tercer puesto Abalona, a medio pescuezo. Cuarto Tornagaleones.

WANG HO EN LA OCTAVA. — El tercer dividendo alto se registró en la quinta serie de 1.300 con el laborioso triunfo de Wang Ho, que dió cuenta por un pescuezo de Display, ocupando el tercer puesto Tía Mía, a medio pescuezo y el cuarto Partizán.

LAMINADOR EN LA NOVENA. — En vigoroso ataque de la recta, Laminador batió estrechamente al favorito Smoke Cloud en el premio "Pascua de los Niños Pobres", donde se clasificó tercero Broquelero, a un pescuezo y cuarto Rosamel.

DINKING EN LA FINAL. — De punta a punta y con gran facilidad se adjudicó Dinking la prueba de clausura, siendo escoltado en el disco a tres cuerpos por So Happy. Tercera llegó Salmonetta a medio percuezo y cuarto Archipiélago.

Resultados generales de ayer en el Valparaíso Sporting

PRIMERA CARRERA.— (Novena Serie).— 1,300 metros.— Handicap. — Premio: 50.000 pesos al primero.—

	G.	P.
1.o LAD, con 53 kilos, por Hinderer y Lady's Birhday, del señor Santiago Avila, Jinete M. Yáñez	3012	1304
2.o Satisfecho, 52; D. Santibáñez	2687	2944
3.o Rica, 48; S. Godoy	1232	570
4.o Sonido, 50; A. Hughes	2051	1064
Zig-Zag 53; A. Venegas	2778	1059
Pasajera 52; H. Rivera	282	1053
Very Good 52; O. Hermosilla	826	304
Lazada 50; G. Lerma	2325	944
Mataquito 49; H. Quijada	332	321
Tapadora 48; J. Cornejo	1669	536
Vol de Nuit 48; F. Avaria	864	520
Dimonina 47; J. Jerez	164	82
	119554	26877

Ganada por tres cuerpos; el tercero a media cabeza.— Tiempo: 1.20 4/5.— Preparador: Santiago Avila.— No corrieron: Jedark y La Tarantela.

DIVIDENDOS: $ 58 y $ 18; $ 14 y $ 28.—

SEGUNDA CARRERA. — 1,400 metros.— (Condicional). — Premio: 70,000 pesos al primero.—

	G.	P.
1.o LINNEO, con 52 kilos, por Bachiller II y Lindaza, del Stud "La Morena". Jinete O. Olivares	11508	3398
2.o Guayana, 48; D. Santibáñez	3797	1264
3.o Lingual, 48; E. Araya	10106	5087
4.o Glenmore, 45; R. Quiroz	2933	1265
Barranchín 48; F. Avaria	980	543
Cid Campeador 48; H. Quijada	1139	597
Tanino 48; C. Farmer	5417	2121
Imaginaria 45; H. Rivera	2020	121
	46132	14436

Ganada por medio cuerpo; el tercero a uno y medio cuerpo.— Tiempo: 1.26 4/5.— Preparador: Enrique Rodríguez.— No corrió: Blue Moon.

DIVIDENDOS: $ 30 y $ 11; $ 12 y $ 11.—

TERCERA CARRERA.— (Octava Serie).— 1,300 metros.— Handicap. — Premio: 50,000 pesos al primero.—

	G.	P.
1.o RISUEÑO, con 49 kilos, por Borneo II y Maderiar, del Stud "Nazareno". Jinete O. 2.o Manríquez	5999	1988
2.o Guachito, 50; C. Farmer	3954	1494
3.o Ranchillo, 54; E. Obregón	6441	2330
4.o Emilión, 51; H. Navarro	772	295
La Caprichosa, 54; R. Madariaga	2694	555
Cobra Verde 53; E. Araya	9628	3284
Llorosa 52; M. Yáñez	1657	727
Organdí 52; G. Lerma	1224	617
Carlomán 51; G. Núñez	2935	785
Bernardo 50; J. Cornejo	1245	693
Espolín 50; U. Gaete	5979	2137
Intima 50; S. Godoy	7267	2956
Baroja 49; R. Arredondo	6319	2295
Marisco 46; H. Rivera	3335	1222
	89447	21378

Ganada por pescuezo; el tercero a medio cuerpo.— Tiempo: 1.20 2/5. — Preparador: Alejandro Martínez.— No corrió: César.—

DIVIDENDOS: $ 73 y $ 27; $ 32 y $ 24.—

CUARTA CARRERA.— (Septima Serie).—1,300 metros.— Handicap. — Premio: 50,000 pesos al primero.—

	G.	P.
1.o MISS ROLDAN, con 52 kilos, por Roldán y Miss Sophie, del Stud "Mar del Plata". Jinete A. Hormazábal	3734	1805
2.o Unesco, 50; J. Cornejo	3381	1235
3.o Malagueño, 54; E. Obregón	2359	876
4.o Ireland, 48; E. Araya	20655	5332
Ordóñez 56; A. Venegas	3524	1029
Dulzaina 54; A. Naranjo	8087	1894
Nice 53; R. Parada	10829	3950
Qué Rica 52; G. Lerma	7225	2589
Cabo de Guardia 51; A. Hughes	1368	539
La Bonita 50; D. Santibáñez	5009	2654
Huala 49; O. 2.o Manríquez	4230	1651
Re-Fresco 49; C. Farmer	5409	2645
Hospitalario 48; P. Alquinta	855	553
	73605	26733

Ganada por ventaja apreciable; el tercero a uno y medio cuerpo. — Tiempo: 1.20.— Preparador: Pedro Bagú.— No corrieron: Salgón y Labañión.

DIVIDENDOS: $ 143 y $ 39; $ 53 y $ 70.—

QUINTA CARRERA.— (Sexta Serie). — 1,300 metros.— Handicap. — Premio: 50,000 pesos al primero.—

	G.	P.
1.o GRAN PASHA, con 54 kilos, por Captain Hook y Generosa, del Stud "El Violeta". Jinete P. Alquinta	2018	1261
2.o Cirilo, 55; C. Farmer	13018	4023
3.o Lanero, 54; H. Olguín	12279	7239
4.o Merriness, 48; S. Godoy	10275	3887
Zandra 54; E. Araya	3912	1927
First Dancer 54; J. Cornejo	636	378
Franklin 54; A. Venegas	702	501
Matucana 54; M. Yáñez	6002	3384
Courtisane 53; D. Santibáñez	4182	2838
Cuyana 52; O. 2.o Manríquez	1575	1354
Chemulpo 51; A. Poblete	2326	1127
	55927	28639

Ganada por 3/4 de cuerpo; el tercero a 3/4 de cuerpo.— Tiempo: 1.19 3/5.— Preparador: Eduardo Rodríguez.— No corrió: Black Swan.

DIVIDENDOS: $ 205 y $ 24; $ 17 y $ 14.—

SEXTA CARRERA. — (Segunda Serie).—1,300 metros.— Handicap. — Premio: 75.000 pesos al primero.—

	G.	P.
1.o CHUFLAY, con 53 kilos, por Terek y Zybilla, del señor Renato Labbé. Jinete R. Madariaga	41031	6965
2.o Querendona, 53; F. Alvarez	16989	3503
3.o Abalona, 53; J. Atala	9831	2031
4.o Tornagaleones, 47; S. Godoy	2231	1097
Pimpollo 54; O. Saavedra	3974	1246
Hoover 53; P. Alquinta	4376	1199
Abadán 52; A. Poblete	20857	4714
Diosmina 50; O. 2.o Manríquez	13529	2779
Vat 69; J. Cornejo	2880	1403
Buen Hombre 45; G. Lerma	2963	1172
	118641	28101

Ganada por dos cuerpos; el tercero a pescuezo.— Tiempo: 1.18 2/5. — Preparador: Juan Suárez.— No corrió: Bucanero.

DIVIDENDOS: $ 21 y $ 12; $ 16 y $ 20.—

SEPTIMA CARRERA. — (Especial). — 1,900 metros. — Handicap. — Premio: 125,000 pesos al primero.—

	G.	P.
1.o LA SIERRA, con 53 kilos, por Effendi II y La Pinta, del Stud "Bomberos". Jinete L. Espinoza	30294	4672
2.o Jurdelinha, 47; F. Alvarez	19355	4108
3.o Porto Rico, 53; O. Olivares	27803	5102
4.o Cuba Libre, 53; E. Obregón	255144	4012
Hipócrates 53; E. Araya	6593	1680
Verdi 53; A. Poblete	20004	4029
Peñaflorina 49; M. Yáñez	13472	4706
	143033	28309

Ganada por medio pescuezo; el tercero a medio cuerpo.— Tiempo: 1.55 4/5.— Preparador: Pedro Bagú.— Corrieron todos.

DIVIDENDOS: $ 41 y $ 26, y $ 26.—

OCTAVA CARRERA.— (Quinta Serie).— 1,300 metros.— Handicap. — Premio: 60,000 pesos al primero —

	G.	P.
1.o WANG HO, con 48 kilos, por Harranco y Depresión, del Stud "Don Dani". Jinete G. Núñez	3697	982
2.o Display, 49; H. Hormazabal	4833	1425
3.o Tía Mía, 49; G. Lerma	10883	2548
4.o Partizán, 53; R. Madariaga	26203	7113
Barmaquí, 54; O. Saavedra	1455	533
Ique 54; E. Araya	2665	941
Techita 54; P. Alquinta	11343	3477
Armagnac 53; E. Obregón	10506	2955
Arrancada 53; O. 2.o Manríquez	9542	3743
Carta Vieja 53; A. Poblete	25399	6895
Letargo 51; H. Navarro	832	247
Luquete 53; C. Farmer	14028	3520
Volte Face 51; R. Parada	26203	5750
Patinador 50; H. Quijada	4333	700
Tirolesa 47; D. Santibáñez	8393	2024
	152542	42833

Ganada por pescuezo; el tercero a medio pescuezo.— Tiempo: 1.18 3/5.— Preparador: Daniel Sandoval.— No corrió: Dura Lex.

DIVIDENDOS: $ 305 y $ 103; $ 72 y $ 45.—

NOVENA CARRERA.— (Cuarta Serie).— 1,300 metros.— Handicap. — Premio: 65,000 pesos al primero.—

	G.	U.
1.o LAMINADOR, con 53 kilos, por Rol d'Atout y La Internacional, del Stud "Choapa". Jinete A. Hormazábal	26581	6103
2.o Smoke Cloud, 56; R. Madariaga	15026	4216
3.o Broquelero, 55; A. Poblete	19270	3425
4.o Rosamel, 51; O. 2.o Manríquez	8365	2816
Ali Shah 53; O. Olivares	21296	4524
Din Don 53; C. Farmer	7280	2178
Harvey 52; D. Santibáñez	1402	285
Torcuato 52; G. Lerma	1044	320
La Maya 51; M. Yáñez	8228	1918
Sonoro 51; S. Godoy	14304	2690
Bamholin 50; G. Núñez	3992	870
Tilhuica 50; F. Alvarez	3828	951
Isla de Capri 48; E. Araya	9122	2834
	138630	33480

Ganada por medio pescuezo, el tercero a pescuezo.— Tiempo: 1.18 3/5.— Preparador: Pedro Bagú.— No corrió: Musidera.

DIVIDENDOS: $ 39 y $ 16; $ 19 y $ 20.—

DECIMA CARRERA.— (Tercera Serie).— 1,300 metros.— Handicap — Premio: 70,000 pesos al primero.—

	G.	P.
1.o DINKING, con 49 kilos, por Sonlejo y Dinastía, del señor Sergio Zamora P. Jinete C. Farmer	31703	4650
2.o So Happy, 47; R. Madariaga	48092	10613
3.o Salmoneta, 49; S. Godoy	10923	3144
4.o Archipiélago, 52; O. Olivares	9336	2418
Haendel 55; L. Espinoza	17140	3261
Coronel 54; A. Poblete	18493	3162
El Gringuito 50; P. Alquinta	7211	1561
Landelita 54; J. Atala	11325	2296
Topocalma 53; E. Araya	10751	2218
Joyel 52; A. Montiel	1068	150
Invicta 50; G. Lerma	5400	821
Madame 50; O. 2.o Manríquez	15966	2373
Mar de Oro 50; M. Yáñez	15965	4640
	202657	41550

Ganada por tres cuerpos; el tercero a medio pescuezo.— Tiempo: 1.18 1/5.— Preparador: Luis E. Vásquez.— Corrieron todos.

DIVIDENDOS: $ 47 y $ 19; $ 14 y $ 23.—

Nuestra favorita La Sierra venció en la carrera especial "Navidad"

Por el triunfo de nuestra favorita La Sierra, conseguido después de bonita lucha final, se resolvió la Carrera Especial "Navidad", que era el número más importante de la reunión extraordinaria de ayer. Fué muy bien dirigida por Luis Espinoza y derrotó en la meta por medio pescuezo a Jurdelinha.

Los siete adversarios partieron con La Sierra en punta, dejándose ésta pasar por Porto Rico, que se cortó dos cuerpos sobre ella, colocándose tercera Peñaflorina, cuarta Jurdelinha, quinto Hipócrectes y en los puestos de retaguardia, Cuba Libre y Verdi. Poco antes de la última curva, La Sierra acudió en busca del puntero y sin dificultad lo dejó atrás tras Jurdelinha buscaba y encontraba pasada por los palos para entrar a tierra derecha con dos cuerpos de ventaja, mientras Cuba Libre se hacía presente por fuera. La lucha adquirió contornos de gran interés frente a las galerías, donde cuatro animales se disputaban la victoria, pero a pesar de los esfuerzos de sus enemigos La Sierra no se entregó nunca, y cruzó la meta con medio pescuezo de ventaja sobre Jurdelinha, que precedió por medio cuerpo a Porto Rico. Cuarta encima también la favorita Cuba Libre.

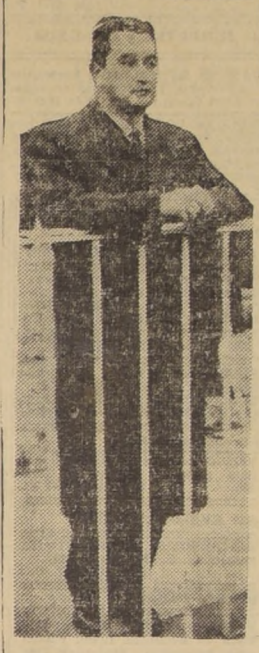

Pedro Bagú, fue uno de los hombres más afortunados de la reunión de ayer, pues tres de sus pupilos salieron triunfantes: Miss Roldám, uno de los mejores dividendos. La Sierra, que ganó la carrera central, y Laminador, fueron los ejemplares que le dieron satisfacciones al joven trainer.

HIJO DE BUBALCO VENDIDO A CARACAS

BUENOS AIRES, 26 (AL).— La semana próxima será embarcado por la vía aérea el caballo Hablo (por Bulbaco y Hiedra), adquirido por la caballeriza de Caracas.

Hablo es ganador de una carrera y ha logrado varios puestos en el marcador.

CHAMPION PONEDORAS

PONEDORAS CORRIENTES, $ 15 el kilo PONEDORAS EXTRA, $ 18 el kilo. PONEDORAS COMPLETAS, $ 23.40 el kilo, garantizándose postura. RECRIAS, $ 22.40 el kilo. Alimento pollitos, $ 23 kilo. Alimento para cerdos, $ 12 kilo. Alimentos para vacas, $ 11 kilo. Alimentos para perros, $ 21 kilo. Pollitos del día y pollas de 2 meses. ATENCION VETERINARIA. REPARTO A DOMICILIO FUERA DE SAN BERNARDO, DOS VECES SEMANALES.

PRAT 107, teléfono 364, San Bernardo

FUENZALIDA URREJOLA

402, La Cisterna, Paradero 18

Buen jockey "chilenero" busca ahora triunfos en las pistas de la capital

En la columna correspondiente a jinetes de los últimos programas de carreras, ha comenzado a aparecer el nombre de J. Maldonado (José Maldonado Fernández). Se trata de un muchacho de 18 años, nuevo en nuestro ambiente, pero veterano, pese a sus pocos años, en lides hípicas. Porque Maldonado es ganador de cientos de carreras "a la chilena" en los campos de Rancagua, Machalí, Doñihue, Cunaco, Linares y muchas otras canchas del sur y centro del país. Desde los 8 años de edad ha estado conduciendo ganadores "chileneros", y en la actualidad debe pesar unos 45 kilos...

En su niñez corría por simple pasatiempo, pero cuando los dueños de caballos de los fundos "descubrieron" que el muchacho tenía aptitudes excepcionales, las ofertas le llovieron, y entonces para él fue un oficio productivo el montar en esas emocionantes lides criollas.

El padre de Maldonado, agricultor y administrador de fundos, dueño de numerosos ejemplares "chileneros", le dio las primeras oportunidades, y cuando un amigo de su padre, don Nicanor Moncada, le vio correr, le aconsejó que buscara mejores perspectivas en los hipódromos centrales. El muchacho cayó bien, y desde sus primeros ensayos "a la inglesa" llamó la atención de los entrenadores locales. Ernesto Maggi, Víctor Romero, Jorge Valenzuela y otros contribuyeron a su formación como jockey de estribo corto, y así, tras algunos meses de entrenamiento,

JOSE MALDONADO F.

obtuvo su licencia para actuar en los hipódromos centrales.

En Santiago, Maldonado sigue sus estudios. En un liceo nocturno terminó el año pasado el primer año de humanidades, y sus propósitos son los de seguir perfeccionándose. Serio, correcto, respetuoso, une estas aptitudes a la de buen jockey, lo que, por cierto, le permitirá alcanzar buen éxito en un futuro no lejano.

MAÑANA COMIENZA VENTA DE BOLETAS PARA EL CONCURSO

Mañana comienza la venta de boletas para la cuadragésimacuarta fecha del Concurso de Pronósticos, que se combinará, como siempre, con las ocho primeras carreras de la tarde.

En las oficinas y sucursales de los hipódromos centrales, los interesados pueden conseguir la boleta al precio de 50 pesos, suma con la cual es posible obtener una fortuna.

También los aficionados de provincias tendrá facilidades para encargar boletas-telegramas. En las oficinas del Telégrafo del Estado de todo el país se hallan a disposición del público los informes del caso para realizar este tipo de apuesta.

¿COMO GANAR EL CONCURSO? — Para tomar parte en el Concurso de Pronósticos basta con indicar el número que corresponde a los caballos que más le agraden en cada una de las carreras comprometidas. Por cada ganador acertado se computarán tres puntos; si el caballo llega segundo, se computará un punto. En caso de que el caballo indicado en la boleta no sea presentado a la carrera, la defensa de la boleta quedará a cargo del que resulte favorito en las pizarras.

El 60 por ciento de lo acumulado formará el primer premio, y el 40 por ciento restante será destinado a premios secundarios, aparte de los premios de consuelo.

55) JUDICIALES LEGALES

QUINTO JUZGADO CIVIL CONCEDIO a María, Juan, Eugenio, Lucía, Tulio, Hilda y Gabriel Mateluna Aravena, posesión efectiva herencia quedada fallecimiento doña María Luisa Aravena Morales, sin perjuicio derechos cónyuge, don Juan de Dios Mateluna Baeza. (55) 27-1. P.

SINDICATO Profesional de Empleados y Administradores de Edificios de Renta de la Caja Nacional de Empleados Públicos y Periodistas.— En Santiago, con fecha 24 de enero de 1955, en las Oficinas de la Administración de Propiedades de la Caja Nacional de Empleados Públicos y Periodistas, ubicado en Alameda Bernardo O'Higgins 1371, 8o. piso, con el quorum legal y con asistencia del señor Inspector del Trabajo, don Juan González Zúñiga, se constituyó este Sindicato Profesional con todas las formalidades legales y reglamentarias que rigen para estos actos. Efectuado el escrutinio de rigor, el Directorio quedó constituido de la siguiente forma: Presidente: Máximo Pacheco del Campo; secretario, Pedro Manuel Cortés Valenzuela; tesorero, Luis Muñoz Sáenz; directores, Alfredo Celis Zegarra y Francisco Suzarte Acevedo. Se hace la presente publicación en conformidad a lo establecido en el Art. 378 del Código del Trabajo.— El Directorio.
(55) 27-1. P.

SEGUNDO JUZGADO CIVIL CONCEDIÓ posesión efectiva herencia intestada Manuel Bravo Rivera, a hija Silvia Alicia Bravo Rojas, sin perjuicio derechos cónyuge sobreviviente Alberta Rojas González. Tramítase conforme arts. 40 al 44, Ley 5,427.— El secretario.
(55) 29-1 K.

55) JUDICIALES, LEGALES

POR ESCRITURA 4 ENERO 1906, ante Mariano Melo, don Antonio Cormatches vendió a [illegible] barzo casa y sitio 7, Pasaje Ossa, ubicado calle Santa Isabel, entre Vicuña Mackenna y línea ferrocarril Pirque. Deslindes: norte, Santa Isabel; Oriente, casa 8 mismo Pasaje; sur, Lucinda Cifuentes; poniente, casa 6 Pasaje. Incluye venta casa con todo frente y muralla inclusive a Santa Isabel; medianería con casas 8 y 6, y propiedad Lucinda Cifuentes. Precio, dos mil pesos contado. Se avisa conforme artículo 58, reglamento Conservador Bienes Raíces.
(55) 29-1 P.

ADVERTENCIA.— Habiendo regresado a Chile, he revocado, por escritura pública fecha enero 5-1955, ante Notario Chadwick, el mandato conferido al señor Erich Simpfendorfer por escritura pública fecha abril 21-1954, ante mismo Notario, para que me representara personalmente y como único socio administrador Sociedad "Walter E. H. Hagemann y Cía. Limitada".— **Walter E. H. Hagemann.**
(55) 27-1 P.

56) JUGUETES y CONEXOS

"CASA de las muñecas", nacionales importadas, reparaciones en general Lord Cochrane 602. (56) H|O C

"CASA de las Muñecas". Para sus fiestas: gorritos, chaya, serpentinas, farolitos chinescos, sorpresas, pitos, cornetas, guirnaldas. Lord Cochrane 602. (56) H|O. C.

"CASA Nelly", juguetes, fantasías, botones, hilos, lanas, algodón de tejer. Concha y Toro 051. (PA. 56) 29-2 C.

76) NEGOCIOS VENDEN.

VENDO bar Tajamar, en Eyzaguirre 131. (PA 76) 20-2 C.

89) PROPIEDADES VENDEN

a)—Casas, chalets

VENDO propiedad 15x62, local para garage. Concha y Toro 486. (PA 89-a) 4-2 C.

95) RESIDENCIALES

RESIDENCIAL Santiago recibe pasajeros. Santa Elena 345.
(PA 95) 12-2 C.

97) SASTRERIA

TALLER sastrería recibe toda clase de hechuras finas. Población Esperanza, Medanier 126.
(PA 97) 23-2 C.

98) SERVICIOS DIVERSOS

ARREGLO ropa caballero, zurcidos invisibles, limpio y viro ternos, arreglo bastilla ropa señora. Pedro Lagos 264.
(PA. 98) 20-3 C.

100) TAPICERIA

TAPICERIA automóviles y muebles José Luis Coo N.o 315.
(PA. 100) 6-2 O.

104) VEHICULOS, VARIOS

VENDO micro Studebaker, año 48, en perfecto estado, carretones panaderos, arneses y caballos. Ver y tratar: Eyzaguirre 317. (PA 104) 4-2 C.

OCASION vendo breque con caballo y aperos nuevos, en 70 mil pesos. Tratar: Eyzaguirre 173. (PA 104) 4-2 C.

PUENTE ALTO

13) ARTICULOS p. HOGAR

ESCOBILLAS, cera, loza Pomaire, maceteros y mil artículos más encontrará en Concha y Toro 055 (PA 13) 27-1 O

23) AUTOS Y REPUESTOS.

c) Varios y Conexos

TALLER tapicería de automóviles, muebles y fabricación de baterías. Eyzaguirre 216.
(PA 23-c) 12-2 C.

34) COMESTIBLES, ABARROTES

FIAMBRERIA alemana y restaurant "Don Jorge", ofrece su quinta familiar a excursionistas clubes, fábricas, empleados, casas comerciales, para paseos por todo el día. Precios convencionales. Concha y Toro 128.
(PA. 34) 28-2 O.

46) FRUTOS DEL PAIS

BODEGA de frutos del país "Puente Alto", gran surtido en cereales, sandías y melones de Paine, de primera, por mayor y menor. Concha y Toro 049.
(PA 46) 23-2 C.

49) HOTELES, HOSTERIAS

HOSTERIA San Ramón, gran surtido en licores y refrescos, comidas a la chilena. Atendido por su dueña. Concha y Toro, lado fábrica Volcanita.
(PA 49) 20-2 C.

52) INDUSTRIA CASERA

FABRICA de artesas, cloro para comerciantes. Camino Pirque 0362. (PA 52) 23-2 C.

DIRECCION DE APROVISIONAMIENTO DEL ESTADO

PROPUESTA PUBLICA

por la confección e impresión de libros para el Stock del Almacén Moneda

Solicítanse propuestas públicas por la confección e impresión de diversos libros destinados al Stock del Almacén Moneda.

Las propuestas se abrirán en la Dirección General de Aprovisionamiento del Estado, Amunátegui N.o 66, 2.o piso,

EL DIA 4 DE FEBRERO DE 1955, A LAS 15.30 HORAS

Bases y antecedentes en la Sección Imprenta de esta Dirección General, de 9.30 a 12 horas.

EL DIRECTOR

SERVICIO NACIONAL DE SALUD

CEMENTERIO GENERAL

PROPUESTAS PUBLICAS

Solicítanse propuestas públicas para la ejecución de los trabajos de pavimentación de nuevas calles en el Cementerio General de Santiago.

Los interesados deberán estar inscritos en los registros de contratistas de la Dirección General de Pavimentación o en los registros de la Dirección de Pavimentación de Santiago, a lo menos con dos años de antigüedad.

Las propuestas se abrirán en la oficina del señor Arquitecto Jefe del Departamento de Arquitectura, Santo Domingo 1285, 4.o piso, el día miércoles 16 de febrero de 1955, a las 16 horas.

Bases y antecedentes, pueden retirarse diariamente en el Departamento de Arquitectura, Santo Domingo 1285, 4.o piso, de 9.30 a 12 horas, y de 14.30 a 16 horas.

EL DIRECTOR

Santiago, enero 22 de 1955.

PAMONA — Por Lino Palacio

TARZAN — 4156 — CONFIADO — Por Edgar Rice Burroughs

57) LIBROS, ART. ESCRITORIO

COMPRO, vendo libros en buen estado. Molina 98. (57) H|O O.

58) MADERAS

TERCIADO y placas maderas "Mosso", distribuidores directos, entrega inmediata, jornada única. Vidriería "La Argentina". 10 de Julio 725, entre Santa Rosa y San Francisco.
(58) H|O. O.

59) MALETAS y BAULES

"RODECO" M. R. Maletas y bolsas de viaje, Cinturones de cuero para damas. Portadocumentos, billeteras. Avenida Matta 1155. "Rodeco" M. R. (59) 3-2 C.

63) MAQUINAS OFICINA

SILLONES dentales, muebles clínicos, créditos. Portugal 338.
(63) 21-4 C.

64) MAQUINARIAS y MOTORES

VENDO compresora de 300 libras, flamante estado, con motor de 2 H.P., trifásico. Chacabuco 98.
(64) 30-1 C.

MOTORES eléctricos, compra, venta, bobinado y reparaciones. Duero industrias eléctricas P. García. Irarrázaval 327 (64) H|O C

VENDO soldadora eléctrica rotativa, 20 H.P., Hobart, 400 amperes. Chacabuco 99. (64) 30-1 C

66) MECANICOS, TALLERES

CERRAJERIA general, especialidad ventanales, artística. Arturo Prat 1302 (66) H|O C.

69) MODAS, CONFECCIONES

"DUQUESA", Mac Iver 201, fono 36136, ofrece a su distinguida clientela las mejores confecciones en modas y trajes, artículos Jantzen.
(69) 30-1 C.

73) MUSICA, PIANOS

PIANO alemán, clavijero bronce, flamante, líquido barato. Verlo Compañía 1366. (73) 12-4 C.

DISCOS modernos a $ 80 c|u. Sólo por este mes. Merced 754.
(73) 10-2 P.

74) NEGOCIOS ARRIENDAN

ARRIENDASE bar-restaurant con adicional. Los Morros 9269, paradero 27, La Cisterna. Tratar de 9 a 12. (74), 27-1 C.

SE ARRIENDA un negocio de puesto-varios y frutas. Calle Estadio N.o 110, Población Barea.
(74) 28-1 P.

76) NEGOCIOS VENDEN

VENDO local, apropiado frutería, única para Estación Central. Campbell 18, teléfono 92780. (76) 27-1 P.

VENDO patente de carnicería y todos los útiles. Blanco Encalada 3104. (76) 28-1 P.

Agencia de
"La Nación"
ROBERTO CARRASCO ORTEGA
Arturo Prat 1561

Dirección General de Aprovisionamiento del Estado

22.500 PARES DE ZAPATOS

Solicítanse Propuestas Públicas por 22.500 pares de zapatos en cuero negro, media caña, en las dimensiones que se indican, destinados al Cuerpo de Carabineros de Chile.

Del N.o	38	7 %
" "	39	12 %
" "	40	38 %
" "	41	28 %
" "	42	11 %
" "	43	3 %
" "	44	1 %

Bases y antecedentes y especificaciones técnicas pueden solicitarse en el Depto. de Adquisiciones de esta Dirección General.

Las Propuestas se abrirán en el Depto. de Adquisiciones, calle Amunátegui N.o 66, 2.o piso, el 14 DE FEBRERO de 1955, a las 15.30 horas.

EL DIRECTOR GENERAL

MINISTERIO DE AGRICULTURA

CONSEJO DE FOMENTO E INVESTIGACIONES AGRICOLAS

PROPUESTA PRIVADA

Llámase a propuesta privada, para la construcción, según sistema celular de la techumbre de una bodega de 700 m2., en el Campo Experimental Humán, en Los Angeles.

Bases y antecedentes, solicitarlos a Consejo de Fomento e Investigación Agrícola (Confin), Teatinos 40, 7.o piso, oficina 4, Santiago.

CIERRE DE LA PROPUESTA: 7 de febrero de 1955

79) OCUPACIONES OFRECEN

b)—Costura, sastrería y moda.

PERSONAS trabajando en oficinas o fábricas pueden hacerse vendedores para ventas condicionales en sus respectivas industrias, Diagonal Cervantes 790, oficina 202.
(79-d) H|O. C

e)—Servicios para familias y negocios

JORNALEROS necesita industria Franklin 511. (79 e) 30-1 P.

NECESITO empleada todo servicio. Ecuador 5142. (79 e) 27-1 P.

84) PINTURA y DECORADO

FABRICA de pinturas "El Aguila", San Diego 1845, fono 51567, ofrece pasta blanca, pinturas preparadas para interiores y exteriores, temples al agua, colores para cemento, barnices, etc. (84) 28-1.o P.

Caja de Crédito Popular

SUCURSAL N.o 2
VICUÑA MACKENNA 200

REMATE DE ROPA MAÑANA

De 9 a 13.30 horas

PRESTAMOS: Concedidos en MAYO de 1954, con vencimiento en NOVIEMBRE de 1954

HAY: Ternos, batas, sobretodos, calzados, abrigos, ropa interior, sábanas, frazadas, colchas, fundas, géneros de lana, seda y algodón; cortes de casimir, etc.

EXHIBICION: HOY, de 9 a 13.30 horas

RELOJES SUIZOS

JOYAS FINAS

Composturas de relojes garantizadas

ARGOLLAS

18 kilates, con grabados:

DESDE $ 2.000.—

MAC IVER 142

Galería, local 13 - Fono 30684

CASA WEISS

ACERO

PLANOS PARA RESORTES
OCHAVADO REDONDO
Y CUADRADO PARA MINAS

OFRECE

S SACK

SAN PABLO 1179
MORANDE 817
V. MACKENNA 1648

89) PROPIEDADES VENDEN

a) Casas y chalets

2.800.000 CASA antigua, barrio Matta, 15 x 90; galpones industriales, casa habitación, fuerza eléctrica, teléfono, vendo sin intermediarios. O. D. P., Casilla 575.
89 a) 27-1 P.

c)—Locales industriales.

VENDO: galpón industrial (600m2.), totalmente cerrado, Fuerza Industrial. Llamar fono 96148. (89c) 27-1. P.

G) Quintas y sitios

SITIOS únicos, playa, baño, Hotel Español, Algarrobo. (89-g) 2-2 P.

$ 50.000 AL contado, véndese sitio esquina, Pobl. Florentina (Barrancas). Tratar: Barón de Juras Reales N.o 2570, por Reina María (Viaceta). (89 g) 27-1 P.

VENDO $ 150.000 hermoso sitio 10-30, frente a plaza comuna La Granja. Su dueño, fonos 92380 ó 490589. Acepto muebles estilo, parte pago. (89-g) 27-1 P.

150 MIL, facilidades, vendo buen sitio 9x42, cerca Gran Avenida, paradero 22, San Ramón. Milán 1418-A. (89-g) 31-1 P.

92) RADIOS, FONOGRAFOS

WEMAS Radios, reparaciones a domicilio y en taller venta de radioelectrolas Monjitas 478 Fono 36009.
(92) H|O C.

MUEBLES finos para radioelectro- las modernos y estilos puertas automáticas, transformaciones e instalaciones de radios, técnicos europeos. Sta Rosa 114. (92) H|O C.

Hoy Jueves

De 9 a 13.30 horas

REMATE DE ROPA

en la OFICINA MATRIZ de la

CAJA de CREDITO POPULAR

Pasaje Capuchinas N.o 762 esq. San Pablo N.o 1130

PRESTAMOS: Concedidos en MAYO de 1954, vencidos en NOVIEMBRE de 1954.

HAY: Ternos, cortes casimir, sedas, lanas, vestones, ambos, vestidos, frazadas, sábanas, ropa interior, zapatos, mantelería, etc.

PAGO AL CONTADO
ENTREGA INMEDIATA

VISTASE CORRECTO

SIN PAGAR EL LUJO
MOISES JARA
SASTRE
Especialista en cuerpos difíciles, ofrece a Ud.
Hechuras finas $ 3.000
SAN ANTONIO 15
(ALTOS) FONO 84363

¡Evite los intermediarios!

MALETAS

PORTADOCUMENTOS, etc. Compre directamente en la

FABRICA

Maletería Mundial

21 de Mayo 665

El Mejor HILO PARA COSER EN CONOS UNITAS

INDUSTRIA DE HILOS
SAN DIEGO 1430-TEL. 52683

CAJA DE CREDITO POPULAR

MAÑANA VIERNES 28 DE ENERO, A LAS 9.30 HORAS, EN CALLE PINTO N.o 2140

REMATE

DE MATERIALES DE CONSTRUCCION, PROVENIENTES DE DEMOLICIONES, POR ORDEN DE LA

CORPORACION DE LA VIVIENDA

H A Y :

Piezas de roble, eucaliptus, álamo, laurel, diferentes escuadrías; vigas de álamo, eucaliptus, pino tapas de álamo; tablas de laurel, pino, olivillo, álamo para pisos y cielos; tablones de roble; tableros de roble y álamo; planchas de zinc de 8 y 6 pies; puertas de madera, de tablero y vidriadas; ventanas de madera para 2, 3, 4 y 6 vidrios tragaluces; marcos para ventanas; tejas; lotes de madera para leña, etc.

EXHIBICION: HOY, DE 9 A 12 Y DE 14 A 17 HORAS

PAGO AL CONTADO ——— ENTREGA INMEDIATA

El comprador deberá pagar la comisión del 10% sobre el monto de la subasta, que fija el D. F. L. N.o 263.

EL DIRECTOR GENERAL

93) RELOJES

RELOJES cualquier estado compro, oro, joyas, boletos empeño Huérfanos 1241 (93) H|O C

RELOJERIA Omega" Marcial y Lara ex relojero Casa Sostin. Franklin 953-A (93) H|O O.

94) REMATES

REMATE de casimires, San Diego 205, orden José Jorratt, jueves a las 17.30.— Isaac Vilches, Martillero Público. (94) 27-1 P.

95) RESIDENCIALES

RESIDENCIAL, Amunátegui 44, muy central, y Compañía 2077, Plaza Brasil, reciben pensionistas mensuales y pasajeros, $ 220 diarios. Buena comida. (95) 29-1 P.

EJERCITO 120, piezas grandes c|s, muebles, pensión, 2-3 más personas, casa bajos, seriedad. 68317.
(95) 29-1 P.

PIEZAS pensión. Recibo pasajeros. Huérfanos 1393. (95) 21-5 P.

96) SANITARIOS, COCINA

PABLO Villanueva, ofrece toda cla- se de artículos sanitarios, materiales para alcantarillado, agua potable y gas. Alonso Ovalle 935.
(96) 9-2 O.

SALAS de baño importadas y na- cionales, completas, desde $ 29.700 W. C. silenciosos, 5.000; lavaplatos con muebles, 3.000, toda clase de artefactos sueltos. Califonts y cocinas a gas, termos eléctricos, muebles de cocina, azulejos. Tramitaciones por Caja. Facilidades Serrano 49 y 53, fono 85995
(96) H|O. O.

Ocasión: $ 10.800.—

LIVING REINA ANA con cojines tapizados en rico gobelino

$ 19.500.—

precioso amoblado de comedor buffet, vitrina, licorera, bar; regia mesa, seis sillas tapizadas en felpa. Estado general flamante

657 - Nataniel - 657

97) SASTRERIA.

SASTRERIA Salazar, caballeros, niños, extenso surtido, corte elegante. Precios incompetibles. Avenida Bernardo O'Higgins 2783, esquina Libertad. (97) H|O. O.

CASIMIRES desde 650 pesos el Mt. tro. Depósito directo de fábricas. Casa Salazar, Avenida Bernardo O'Higgins 2783, esquina Libertad. (97) H|O. O.

SEÑOR, aproveche, no pague el lujo, vista en Sastrería Real, Hechuras desde $ 2.800. Agustinas 2241. Su sastrería. (97) 9-3 O.

TRAJES sastre, transformaciones, hechuras finas caballeros $ 3.800. Monjitas 563. (97) H|O O.

98) SERVICIOS DIVERSOS

SE PUNTEA Y REMATA a máqui- na toda clase de calzado. Balmaceda N.o 2015, Talleres "Pao".
(98) H|O E.

REPARADORA de calzado y som- brerería Expreso Sur. Mientras usted espera le reparamos su calzado y su sombrero. No olvide, unos pasos más y muchos pesos menos. S. Albar y O. Di Pietro. San Diego 933, local 1-A (interior).
(98) 6-1 O.

102) TURISMO, VERANEO

VERANEANTES Valparaíso: Casa familia, piezas, días, semanas, sin pensión. Calle Yungay 2045.
(102) 28-1 O.

EN QUINTERO.— Ejecuto cierre de sitios con materiales prefabricados. Facilidades. Santa Elvira 155, fono 50706, de 9 a 12 y 15.30 a 18 horas. (102) H|O C.

HOTEL Español, Algorrobo. Gran terraza orilla mar. Reserva piezas anticipada. (102) 2-2 P.

CARTAGENA, Playa Chica, residencial Pereira, plena terraza, $ 400 diarios. Desayuno, almuerzo, comida. Reserve su habitación.
(102) 2-2 P.

VERANEE en Llo-Lleo, comida en aceite, 300 diarios. Reserve pieza señorita Limonmo. Casilla 95 o Arzobispo Valdivieso 655, Llo-Lleo.
(102) 23-2 P.

LLICO: ¿Desea vacaciones tranqui- las, clima inmejorable, con paseos tan hermosos como Lago Vichuquén, en lanchas o camionetas, etc.? Cartas o telegramas: Señora Brandina, Llico. (102) 2-2 P.

VERANEANTES, colchonería Fran- cesa, refacciona colchones a domicilio. San Diego 9. Fono 86239.
(102 14-3 O.

SAN BERNARDO

7) ANIMALES, GANADO

ALIMENTOS "Champion". Ponedoras casera, extra, ponedoras completo, Scractch, alimento pollito. Ave, perro, vaca, cerdo Harinilla y afrecho, pollas de mes, Leghor, Rohode, mayor y menor a domicilio. A. Prat 107, San Bernardo. Fco. Urrejola 402. Paradero 18, Lo Ovalle. (SB 7) 28-2 O.

VEINTE MIL pesos vendo caba- llo corralero, ensillado. Barros Arana 917. (SB. 7) 4-2 P.

34) COMESTIBLES ABARROTES

PESCADERIA "Lota", gran surtido en pescado fresco diariamente. Pérez esquina Covadonga. (SB 34) 22-2 C.

FRUTERIA y verdulería "La Se- renense", gran surtido en frutas frescas, diariamente. Covadonga 567. (SB. 34) 6-4 C.

PETIT Restaurante, almuerzo $ 50. Covadonga 520. Fono 97.
(SB 34) 4-2 C.

35) COMPRAVENTAS

OCASION, vendo caja de fon- dos y una romana de mil kilos. Eyzaguirre 686. (SB) 5-2 C.

37) CONSTRUCCION

BARRACA maderas "Sur", de Isidro García, surtido completo en maderas, elaboradas y en bruto, precio de productor. Pérez 825. (SB 37) 6-4 C

42) DOCUMENTOS EXTRAVIADOS

POR HABERSE extraviado li- breta N.o 62609, del Banco del Estado (Sucursal Sn. Bdo.), queda nula por haberse dado el aviso correspondiente.
(SB. 42) 28-1 P.

46) FRUTOS DEL PAIS

BODEGA frutos del país "La- gunilla" de Pancracio Gaete. Gran surtido carbón, leña picada y cereales en general, reparto domicilio. San José 374, fono 227. (SB 46) 30-1 C.

49) HOTELES, HOSTERIAS

PENSION La Nave, desayuno, almuerzo y comida, viandas reparto domicilio. Atendida por su dueña. Comidas abundantes. Eyzaguirre 681.
(SB 49) 12-2 C.

52) INDUSTRIA CASERA

TODA clase de tejidos finos a máquina en lana Magnolia. Barros Arana 384. (SB 52) H|O O

69) MODAS, CONFECCIONES

MODAS Lala, corte y confección, recibe toda clase de hechuras, transformaciones, zurcidos invisibles y vivados, Victoria 401, esquina, O'Higgins.
(SB 69) H|O, C.

71) MUEBLES HOGAR

TALLER carpintería. Se hace toda clase de arreglos en muebles, guitarras y barnices. Freire 374. (SB 71) 13-2 C.

75) NEGOCIOS COMPRAN

COMPRO patente licores de San Bernardo o cambio por una de Cisterna. Covadonga 832. (SB 75) 3-2 P.

COMPRO patente de cerveza, Fruteria y roticería "Pochita", mercado nuevo. Covadonga 264. (SB.-75) 27-1 C.

76) NEGOCIOS VENDEN

POR NO poder atender vendo al- macén de abarrotes, depósito de licores y frutería. Patente año 55, seguro vigente. Eyzaguirre 696. (SB. 76) 4-2 O.

VENDO acreditado almacén de abarrotes y botillería, mercado nuevo. Covadonga 298, fono 268.
(SB.-76) 27-1 O.

79) OCUPACIONES OFRECEN

JOSE ELIAS RIFFO
Abogado
ELIANA MENESES BASAURE
SERGIO ARANEDA SILVA
Procuradores
Juicios civiles y criminales, atenderán durante el feriado.
Urmeneta 510
Santiago — Agustinas 867
Fono 34231
(SB. 79-c) H|O C.

93) RELOJES.

RELOJERIA y Joyería Frosini. Transformaciones en joyas y composturas. Trabajos garantidos. Seriedad y puntualidad. Freire 435. (SB. 93)28-2 C.

98) SERVICIOS DIVERSOS

TALLER de calzado, tapillas 25 pesos, y toda clase de composturas Freire 162.
(SB 98) 13-2 C.

FUNERALES "Central" atiende Prat 527 fono 344 (lado de Iglesia) Servicios diurno y nocturno. Para mejor atención esta Empresa se encarga de los trámites referentes al servicio
(SB 98) H O C

MUNICIPALIDAD DE BARRANCAS

Mañana viernes 28 del presente mes, se rematará en la Feria "La Rural", un caballo de pelo tordillo, **aparecido,** sin que hasta la fecha se haya presentado dueño a reclamarlo.

EL ALCALDE

CORPORACION DE LA VIVIENDA

PROPUESTAS PUBLICAS

Solicítanse propuestas públicas, a suma alzada, para la ejecución de obras de pavimentación, riego y cierros de la población "La Pintana", comuna "La Granja", Santiago.

Podrán optar a la presente licitación los contratistas inscritos en los Registros Generales de la Corporación de la Vivienda, en primera categoría.

Las propuestas se abrirán en la Oficina del Jefe del Departamento Técnico, el día 14 de febrero, a las 11 horas.

Bases, especificaciones técnicas, planos y presupuesto oficial, podrán solicitarse en la Secretaría de la Sección Ingeniería de esta Corporación, calle Arturo Prat N.o 48, 6.o piso, a contar del día 29 de enero de 1955.

Santiago, enero 26 de 1955.

ORLANDO LATORRE GONZALEZ,
Vicepresidente Ejecutivo

GUIA DEL ESPECTADOR

ABREVIATURAS. — R: Rotativo; M: Matinée; V: Vermouth; N. Noche.

TEATROS

AMERICA. — A las 18.45 y 22 horas: Presentación de la Compañía "Rancho Chileno".

ANTONIO VARAS. — Teatro Experimental de la Universidad de Chile. Vermouth 19 horas: "Doña Rosita, la soltera".

ALAMEDA. — M., V. y N.: Compañía de Américo Vargas presenta la obra "Un crimen perfecto".

COUSIÑO. — Vermouth y noche: Compañía de Revistas "Picaresque".

DIEZ DE JULIO. — Vermouth y noche: Compañía de Revistas "Burlesque".

L'ATELIER. — Compañía de Comedias Sylvia Oxman.—V. y N.: "Amor a primera vista".

OPERA. — A las 19, 21.30 y 23.15 horas —Compañía de Revistas Bim Bam Bum.

TEATRO SATCH. — Compañía Nacional de Operetas.— V. y N.: "La Princesa de las Czardas". (Ultimo día).

PETIT REX — Compañía de Comedias —Vermouth 19 horas: "El amigo de la casa".

CINES

ALMAGRO. — R.: La mujer de Satanás y Ticonderoga.

ALCAZAR. — V. y N.: Sesenta segundos de vida.

AUDITORIUM. — R.: Pagliacci.

ANDES. — R.: El príncipe de Bagdad, Peor que la muerte y Todos eran valientes.

APOLO. — R.: Fruto prohibido, El cribón del mar y Precio de un hombre.

ASTOR. — M., V. y N.: Demetrio, el gladiador.

AVENIDA MATTA. — R.: Homicidio, Vuelta a la vida y Amor a medianoche.

BANDERA. — M., V. y N.: ¿Quién me quiere a mí?

BALMACEDA. — R.: Ticonderoga y La mujer de Satanás.

BAQUEDANO. — Cont.: Ahora soy rico y ¡Ay, pena, penita!

BLANCO ENCALADA. — R.: Todos eran valientes, El Príncipe de Bagdad y El niño prodigio.

BRASIL. — R.: El hombre fiera y Lo que no se puede perdonar.

BOLIVAR. — R.: México de mis amores, El circo de la muerte.

CAPITOL. — R.: El diablo blanco, Casa de la Troya, Sangre, miedo y Arena y Rindete, amor mío.

CARRERA. — Cont.: Sangre rebelde y Borrasca en el puerto.

CENTRAL. — M., V. y N.: Sesenta segundos de vida.

CERVANTES. — Cont.: Los siete pecados capitales.

CINELANDIA. — Cont.: Acto de amor.

CITY. — R.: El valle de los caníbales.

COLON. — R.: Mujeres sacrificadas, El enamorado y El hombre fiera.

CONTINENTAL. — M. V. y N.: Mercado infame.

CLUB DE SEÑORAS. — R.: La pervertida y Moulin Rouge.

CHILE. — R.: Sierras negras, Madrugada infernal y Las cinco advertencias de Satanás.

DANTE. — R.: ¿Quién me quiere a mí y Mi cara mitad.

DELICIAS. — R.: El castillo del ogro, Criminal a bordo y Espías de la muerte.

DIECIOCHO. — R.: Por qué peca la mujer, Nosotras las taquígrafas y La hija del Ministro.

EGAÑA. — V. y N.: Negro es mi pasado y Tarde de toros.

EL GOLF. — V. y N.: Sesenta segundos de vida.

EL SALTO. — R.: Lágrimas robadas, Yo fuí una espía y Abbott y Costello en Venus.

ESMERALDA. — R.: Mujeres sacrificadas, El enamorado y Hay un niño en su futuro.

FLORIDA. — R.: Sabaka.

GRAN AVENIDA. — Cont.: Sangre rebelde y Borrasca en el puerto.

HOLLYWOOD. — Lágrimas robadas, Los malacara y La invasión a Estados Unidos.

IDEAL CINEMA. — R.: Vuelta a la vida, Mara, la salvaje y Muerte en el circo.

IMPERIAL. — La vuelta a la vida, Fra Diavolo, Prisioneros de la Casbah.

INDEPENDENCIA (Cerrado por reparaciones)

IRIS. — R.: El marino de Su Majestad y Carretera sangrienta.

ITALIA. — R.: Nobleza vaquera, El castillo del ogro y Ronda de sangre.

LAS LILAS. — M., V. y N.: La Reina del mar.

LIRA. — R.: Una chica de fuego, Un beso en la noche y Pasión maternal.

LIBERTAD. — R.: La mujer de Satanás y Ticonderoga.

LO FRANCO. — R.: El desconocido, Casa de empeños, Camino de adversidad y Duelo sin honor.

LUX. — Ambiciones que matan y La lanza rota.

MAIPO. — Cont.: Sangre rebelde y Borrasca en el puerto.

MANUEL RODRIGUEZ. — R.: Borrasca en el puerto y Sangre rebelde.

MARCONI. — R.: El marino de Su Majestad y Carretera sangrienta.

METRO. — M., V. y N.: La danza inconclusa.

MIAMI. — R.: El odio es ciego y Kim de la India.

MINERVA. — La aventura comienza mañana. Noticiarios. Lágrimas y risas.

MIRAFLORES. — R.: Todos eran valientes y Ciudad cautiva.

MONUMENTAL. — R.: Mujeres sacrificadas, El enamorado y Hay un niño en su futuro.

MODERNO (Ex Lo Ovalle). — Próxima reapertura.

NACIONAL. — R.: Mujeres sacrificadas, El enamorado y Hay un niño en su futuro.

NACIONAL — (De Puente Alto).— R.: Ahora soy rico, Esposa por una una noche y La isla condenada.

NORMANDIE. — R.: Eco de tambores y Cumbres doradas.

NOVEDADES. — R.: Mujer de fuego, Acosada y La espada invencible.

SUÑOA. — (Funciones sólo los sábados y domingos en rotativas).

O'HIGGINS. — R.: La mujer de Satanás y Ticonderoga.

ORIENTE. — (Pantalla panorámica). V. y N.: Sabaka.

PALACE OVALLE. — R.: El salvaje, Pasiones que enloquecen y La mujer que yo soñé.

PACIFICO. — M., V. y N.: El collar de la Reina.

PRAT. — (Pantalla panorámica). R.: Mujeres sacrificadas, El enamorado y Hay un niño en su futuro.

PALERMO. — (De Puente Alto). — R.: Deportado, Mala hierba y Un mal paso.

PLAZA. — M., V., S. y N.: El collar de la Reina.

PEDRO DE VALDIVIA. — V. y N.: Sesenta segundos de vida.

PRINCIPAL. — R.: Noticiario Chileno, Cómicas, Serial y Dibujos de Tom y Jerry.

PRINCESA. — R.: Locuras de Tin Tan, Bucaneros del Caribe y Ansiedad.

PORTUGAL. — R.: Hay un niño en su futuro, Mujeres sacrificadas y El enamorado.

PROVIDENCIA. — R.: Lágrimas robadas, La bruja blanca y La invasión de EE. UU.

REAL. — M., V. y N.: Negro es mi pasado.

RECOLETA. — Tarzán y su compañera, El hombre fiera y El triunfo de Tarzán.

REGINA. — V. y N.: Música y lágrimas.

REPUBLICA. — R.: La aventura comienza mañana y Lágrimas y risas. Noticiarios.

REX. — M., V. y N.: La princesa que quería vivir.

RITZ. — Cont.: Dos mujeres.

RIALTO. — R.: El marino de Su Majestad y Carretera sangrienta.

ROXY. — R.: La cortesana de Oriente.

ROMA. — Cont.: Dios los cría... y El seductor de Granada.

SAN ANTONIO. — Cont.: Maya y Grito de amor.

SANTA LUCIA. — M., V. y N.: Sesenta segundos de vida.

SANTIAGO. — R. de 12.30 a 24 horas: La infame.

SAO PAULO. — Cont.: Festival de Walt Disney, con Los tres caballeros y El valle de los castores.

SAN MIGUEL. — R.: El castillo del ogro, Perseguido y Ronda de sangre.

SAN MARTIN. — Cont.: Riberas del heroísmo. Agregados.

SELECTA. — (Descanso del personal).

SEVILLA. — R.: Mujer de fuego, Camino de perdición.

VALENCIA. — R.: El castillo del ogro, Perseguido y Ronda de sangre.

VICTORIA. — R.: El tonto del batallón.

VIENA. — R.: México de mis amores, El circo de la muerte.

YORK. — R.: Francisquito entre faldas. Agregados.

JOHNNY WEISSMULLER EN EL ROTATIVO CITY

En carácter de estreno absoluto, Columbia Pictures presenta desde hoy en el cine rotativo City, la espectacular película de aventuras "Valle de los caníbales", que tiene como figura principal al notable campeón de natación y atleta Johnny Weissmuller, con la encantadora Christine Larson y el genial chimpancé Tamba, en un impresionante relato basado en la difundida historieta ilustrada "Jim de la selva".

Personal del Egaña y del Regina tendrán beneficio

El viernes de la semana en curso, en la función nocturna, celebrarán su beneficio anual los empleados de los teatros Egaña y Regina. El programa elaborado para el Egaña consulta la exhibición de "Compañeras de la noche", "La vida en un hilo" y un gran festival de dibujos animados en colores. Para la función del Regina está programada la creación de Fernandel, "Peluquero de señoras", "Los cuentos de Hoffmann" y una selección de noticiarios.

Cinta de Joe Louis estrena mañana el cine Continental

La biografía cinematográfica del campeón mundial de box, Joe Louis, encarnada por el boxeador profesional Colley Wallace, es una de las más emocionantes películas de la temporada, donde aparecen figuras como las de Max Baer, Rocky Marciano, y todas las grandes figuras del ring.

"La historia de Joe Louis", que así se titula la cinta realizada con toda autenticidad, se estrena mañana viernes en el cine Continental.

Cinta de Shirley Booth conoceremos muy pronto

Estamos en situación de informar que han llegado las copias de "La solterona romántica", película de Paramount que actualmente se exhibe en Nueva York con gran éxito de taquilla y crítica. Los periodistas especializados han manifestado que su protagonista, la estrella Shirley Booth será la legítima ganadora del Oscar por su trabajo en este drama que tiene como galán a Robert Ryan.

"El esquimal de Alaska" mañana en el Principal

Tal como hemos anunciado, mañana en el Principal, en sus funciones continuadas, se proyectará "El esquimal de Alaska", película en tecnicolor de los estudios de Walt Disney que distribuye R. K. O.

Con esta película se intenta acercarse y basar sus reportajes del mundo entero con una honestidad libre de toda influencia, y estudiar a los pueblos tal como las costumbres y la propia naturaleza los ha hecho y desarrollado. Exactitud, autenticidad, sinceridad con la cámara, captando lo significativo, así como lo pintoresco, es lo que guía estas aventuras fílmicas.

"La burla del diablo" repondrá el Normandie

Una de las cintas más discutidas del año ha sido "La burla del diablo", donde John Huston tejió y dirigió un argumento ingenioso donde un grupo de locos inaparentes, llegados de todos los rincones del mundo, se proponen descubrir tesoros en el Africa.

De entre ellos, Humphrey Bogart, Jennifer Jones y Gina Lollobrigida, enredan aún más la trama con sus propósitos sentimentales, arrancando carcajadas al espectador que no adivina el desenlace hasta las últimas e imprevistas escenas.

"La burla del diablo" se exhibirá conjuntamente con "Pantano siniestro" desde el lunes próximo en el cine Normandie.

Compañías de comedia en el Teatro Alameda

Se anuncia para hoy la actuación de la aplaudida compañía de comedias del celebrado actor, Américo Vargas, quien pondrá en escena la gran producción "El crimen perfecto" obra que se mantuvo casi un año en cartelera de la sala Marú de nuestra capital.

En esta misma sala se presentará la próxima semana la Compañía de Comedias de Eglantina Sour, para estrenar la exitosa obra radial original de la misma artista y que ha titulado "Mis hijos me condenan", obra que será montada en forma perfecta con decorados pintados ex profeso por el escenógrafo del Municipal, Peralta, y tomando parte en la interpretación artistas de gran cartel como Eglantina Sour, Conchita Buxon, Lisette Lyon, Jorge Quevedo, Mirella Veliz, Fernando Podestá y otros.

"LOS TRES CABALLEROS" HOY EN EL SAO PAULO

Continuando con el festival de Walt Disney el rotativo Sao Paulo pondrá hoy en su pantalla panorámica "Los Tres Caballeros", película de largo metraje que no solamente logra interesar al mundo infantil sino también a los mayores.

Este film de la R. K. O. presenta diversos aspectos de Brasil con su gente y música y con la gracia de Pepe Carioca.

Hoy vuelve "La princesa que quería vivir" al cine Rex

Un azar, que hace las veces de varita mágica, permite vivir a una princesa de los tiempos modernos, la más encantadora de las aventuras, junto a un príncipe que es periodista norteamericano, en una tierra de ensueño como es Roma, la eterna. Audrey Hepburn, Gregory Peck y William Wyler son los protagonistas de esta maravillosa historia que se cuenta en la película "La Princesa que quería vivir" que fue premiada con el Oscar de la Academia de Hollywood y que hoy vuelve a la pantalla del cine Rex, donde ahora se apreciará mejorada, gracias al sistema Vista-Visión.

"Destino desconocido" es un extraordinario film francés

Una producción francesa de excepcional categoría es la cinta que Leo Films estrenará el martes próximo en el cine Real y que se titula: "Destino desconocido". Aparte de su argumento apasionante, impresiona al espectador por las tomas de exteriores que forman una serie de tarjetas postales animadas, que muestran simpáticos rincones de París. Los personajes principales son animados por Bernard Blier, Danielle Delorme y Carette, artistas todos de cartel. También agradará a los amantes de la canción francesa la intervención, en este film, de Juliette Greco, a quien muchos consideran como la sucesora de Edith Piaff.

Semana de films mexicanos habrá en el cine Santiago

Gran noticia para los amantes del cine azteca es la de la semana de "Recuerdos del cine mexicano", que desde el lunes, con la cinta "El peñón de las ánimas" protagonizada por María Félix y Jorge Negrete, ofrece en su pantalla el cine Santiago.

"La bien pagada", con María Antonieta Pons, el martes 1.o; Luis Sandrini en una ingeniosa sátira contra la farsa diplomática en "El Embajador", el miércoles 2; el jueves 3, María Félix en su espléndida caracterización de "Doña Bárbara"; Jorge Mistral y Gloria Marín el viernes 4 en "El derecho de nacer"; "Te sigo esperando" con Libertad Lamarque el sábado 5; y finalmente, el domingo 6 de febrero, María Félix y Arturo de Córdova en "La diosa arrodillada".

"ESPADAS CRUZADAS" ESTRENAN DOS CINES

La cinematografía italiana ha escogido como tema de una de sus películas, una de las páginas de su propia historia, cuando los caballeros iban a la muerte con una sonrisa, y cuando el amor de sus bellas damas los hacía luchar con la espada frente a quien quisiera arrebatárselas. "Espadas Cruzadas", con Erroll Flynn y Gina Lollobrigida, se estrenará el martes próximo en los cines Central y Santa Lucía, simultáneamente.

"LA PRINCESA DE LAS CZARDAS", POR ULTIMA VEZ, EN EL T. SATCH

Una de las más bellas operetas de la temporada que se está realizando en el teatro Satch es "La princesa de las Czardas", de Kalmann con la actuación de Victoria Sportelli, Alba Regina, Mario Fontana, Teseo Stanchi y Rogel Retes, y que hoy cumple sus dos últimas representaciones. Para mañana viernes, se anuncia el estreno de la bellísima y picaresca opereta de Jean Gilbert "La casta Susana", una de las más solicitadas por nuestro público y que cuenta entre sus intérpretes a Alba Regina, Matilde Broders, Mario Fontana, Teseo Stanchi, Rogel Retes, Ernestina Estay, Rubens de Lorena y Juan Arrieta.

Las localidades para todas estas funciones se encuentran a la venta desde las diez de la mañana, como igualmente para el sábado y domingo.

"Mosaico de variedades" presentará el Florida

Columbia Pictures presentará desde el martes próximo en el cine Florida un programa de cortos titulado "Mosaico de variedades" que constituye una hábil selección de películas en las que figuran deportivas, descriptivas, cómicas por los tres chiflados, dibujos animados en colores, etc.

Las Peters Sisters y Xenia Monty triunfan en el Bim Bam Bum

XENIA MONTY — PETERS SISTERS

Tocan a su fin las presentaciones en las revistas BIM-BAM-BUM de la estrella de París, XENIA MONTY, la que se despide de Chile el próximo DOMINGO, en que se le ofrecerá una gran función de gala de despedida en el TEATRO OPERA, para rendirle un homenaje a su arte y simpatía. Junto a ella actúan las gorditas más simpáticas del mundo, las célebres estrellas de Hollywood: LAS PETERS SISTERS; BRUNO, EL FANTASTICO, el incomparable imitador de estrellas, y un conjunto maravilloso de vedettes y 30 bailarinas internacionales, junto a los cómicos más completos de Chile: RETES, IRIS DEL VALLE, GAMBOA y ARAYA, forman la GRAN COMPAÑIA DE REVISTAS BIM-BAM-BUM, el suceso máximo teatral del momento.

RESERVAS DE ENTRADAS AL FONO 30176.

COMPAÑIA CHILENA DE ESPECTACULOS — CCE — LOS MEJORES PROGRAMAS EN LAS MEJORES SALAS

PRESENTACION DEL NUEVO Y REVOLUCIONARIO SISTEMA VISTAVISION
SIMBOLO DE PERFECCION:
CON SU GRAN PANTALLA PANORAMICA Y SU NUEVO INVENTO DE FILMACION Y PROYECCION QUE PERMITE PROYECTAR PELICULAS FILMADAS EN CINEMASCOPE PANTALLA PANORAMICA Y PLANAS
SU EQUIPO TUSHINSKY SUPER CINEFOR LENSES Y PERSPECTA ESTEREOFONIC SOUND

HOY 3-6.30-9.30 Rex Fonos 31143-31144
Paramount presenta nuevas exhibiciones por Audrey Hepburn y Gregory Peck en LA PRINCESA QUE QUERIA VIVIR (Menores)

HOY 7 p.m. PETIT Rex Fono 31143
Tarde, a las 7
EL AMIGO DE LA CASA
con Silvia Piñeiro y Chela Bon.

3-6.30-9.45 SANTIAGO Fonos 32888-32444
Rotativo de 12.30 a 24 horas. 2.a semana, por Libertad Lamarque y Luis Aldas, en
LA INFAME
(Mayores)

ROTATIVO VICTORIA Fono 30021
Paramount presenta la 2.a semana por Jerry Lewis y Dean Martin en
EL TONTO DEL BATALLON
(Menores)

HOY METRO
BANDERA 141 ★ TELEFONO 83361
3.30 6.40 y 9.45 P. M.
¡EXCLUSIVAMENTE!
2a SEMANA
La DANZA INCONCLUSA
EN TECHNICOLOR
METROSCOPE
PARA ADULTOS Y MENORES
MARGARET O'BRIEN
CYD CHARISSE
KARIN BOOTH
UNA PELICULA METRO GOLDWYN MAYER
Metro Goldwyn Mayer

LAS LILAS
PLZA. LORETO COUSIÑO TELEF. 43116
HOY 3.30 6.30 y 9.45 P. M.
Espectaculos FILM M-G-M DE INOLVIDABLE TRAMA
ESTHER WILLIAMS
en La Reina del MAR
EN TECHNICOLOR
con VICTOR MATURE.
MENORES
Metro Goldwyn Mayer

Mañana · ROXY HUERFANOS 1055 FONO 80809
COLUMBIA PICTURES Presenta a
CLAUDE DAUPHIN GABY MORLAY MADELEINE RENAUD GINETTE LECLERC
MILA PARELY DANIELLE DARRIEUX PIERRE BRASSEUR JEAN GABIN
PAULETTE DUBOST JEAN SERVAIS DANIEL GELIN SIMONE SIMON
SEGUN EL ORDEN EN QUE APARECEN EN LA PANTALLA
EN UNA PELICULA DE MAX OPHULS
DIRECTOR DE "LA RONDA"
EL PLACER
BASADA EN TRES CUENTOS DE GUY DE MAUPASSANT
EL MAS FRANCES DE LOS FRANCESES
MAYORES

HOY ROTATIVO CLUB DE SEÑORAS
De 13.30 a 24 HORAS
TELEF. 33590
LA PERVERTIDA
— Y —
MOULIN ROUGE
(MAYORES)

HOY REX
GREGORY PECK
AUDREY HEPBURN
"La Princesa que quería Vivir"
ROMAN HOLIDAY
con EDDIE ALBERT
Dirigida por WILLIAM WYLER
Y ahora PRESENTADA CON EL EQUIPO Y LAS DIMENSIONES DE
VISTAVISION
SIMBOLO DE PERFECCION M.R.

HOY MIAMI
ROTATIVO DE 11 A 24 HORAS
FORMIDABLE PROGRAMA DOBLE
RICHARD WIDMARK — LINDA DARNELL
EL ODIO ES CIEGO
La M.G.M. presenta la obra de RUDYARD KIPLING
KIM DE LA INDIA
ERROL FLYNN
DEAN STOCKWELL
En Color por TECHNICOLOR

Satisfacción

Tendrán todos los que estén presentes en su reunión, cuando Ud. descorche una botella del incomparable
CHAMPAGNE VALDIVIESO

Exija los tipos
BRUT Y EXTRA DRY

CHAMPAGNE VALDIVIESO
M. R.

Jantzen EN LAS MEJORES TIENDAS DEL MUNDO ENTERO
LO DISTRIBUYE EN CHILE
Duquesa
MACIVER 201-ESQ. AGUSTINAS
TELEFONO 36136
MAC-IVER 201
Trajes de baño y poleras para señoras y caballeros

mañana CONTINENTAL
¡Llevaba La Grandeza De Las Américas En Sus Puños Y Una Profunda Historia En Su Corazón!
"La Historia de JOE LOUIS"
"Joe Louis Story"
ARTISTAS ASOCIADOS
¡VEA a Primo Carnera Max Baer y Max Schmeling Jim Braddock Rocky Marciano
Distribuida por United Artists

TEATRO EXPERIMENTAL U. DE CHILE
DOÑA ROSITA
LA SOLTERA
García Lorca
PENULTIMA SEMANA DE PRESENTACIONES
Hoy, a las 19 horas, función popular a precios rebajados
Entradas numeradas en venta
TEATRO ANTONIO VARAS • MORANDE 25

GRATIS!
le enviamos a cualquier punto del país
"EL CALENDARIO DE LA CUECA"
Artísticamente ilustrado por el notable artista
CHILOTE CAMPOS
y la dama de la danza chilena
AURITA BUQUELI,
el arte, la gracia y la TECNICA de la cueca.
Llene este cupón y envíelo a Casilla N.o 81-D — Santiago
Diario "LA NACION".

CUPON
Sírvase enviarme "EL CALENDARIO DE LA CUECA del CHILOTE CAMPOS"
Nombre.....
Calle..... N.o..... Ciudad.....
NOTA.— ADJUNTE A SU CARTA $ 10 en estampilla de impuesto. ESCRIBA CLARO.

UNIVERSIDAD DE CHILE — Instituto de Extensión Musical — TEMPORADA DE VERANO
MAÑANA, SINFONICO GRATUITO EN EL PARQUE FORESTAL A LAS 10 P. M.
Director: VICTOR TEVAH.— Solista: GRACIELA YAZIGI.— Obertura Egmont, de Beethoven; Concierto en Re Menor, para piano y orquesta, de Mozart; "Metrópolis", de Próspero Bisquertt; "En las estepas del Asia Central", de Borodin; Capricho Italiano, de Tchaikowsky.

ULTIMA PAGINA DE ESTA EDICION
Edición de 20 páginas.— Precio $ 15.—

LA NACION

JUEVES 27 DE ENERO DE 1955
SANTIAGO DE CHILE

En el muelle de Puerto Natales, en la mañana del 27 de enero, antes de seguir a Magallanes. La fotografía histórica capta al comandante Arturo Merino Benítez (al centro), y al capitán Alfredo Fuentes, con las autoridades locales y algunos vecinos. La epopeya de los intrépidos aviadores abrió la ruta magallánica por la vía aérea, y cuyo 25.o aniversario celebra hoy la aviación chilena

HACE 25 AÑOS QUE SE ABRIO LA RUTA AEREA A MAGALLANES

LA AVIACION chilena recuerda hoy el 25.o aniversario del temerario raid llevado a cabo el 27 de enero de 1930, entre Aysen —Puerto Natales— Magallanes, por un "Junker" trimotor, al mando del entonces Director de los Servicios Aéreos, Comandante Arturo Merino Benítez, quien llevaba como acompañante al capitán Alfredo Fuentes Martínez.

HAZAÑA AEREA.— El raid, que abrió la ruta magallánica, fue considerado como uno de los acontecimientos más importantes realizados por la aviación chilena. Tenía el mérito de haber sido llevado a efecto sin preparación especial alguna, en una región sin recursos y de condiciones atmosféricas difíciles y desconocidas para los pilotos chilenos.

El vuelo fue realizado en dos etapas, partiendo el Comandante Merino Benítez y su ayudante el capitán Fuentes, el domingo 26, desde Aysen para amarizar en Puerto Natales alrededor de las 21 horas. Los intrépidos aviadores prosiguieron, inesperadamente, en la mañana del día 27, acuatizando a las 10.10 horas, en Magallanes donde eran esperados por las autoridades y un entusiasta y numeroso público. El Junker demoró alrededor de una hora y media en la última jornada.

TRAGICO DESENLACE. — Sin embargo, tan brillante hazaña tuvo un desenlace fatal. El día 7 de febrero el "Junker" salió de Magallanes, con buen tiempo, con el objeto de hacer alguna exploración que permitiera recoger antecedentes para los estudios que se realizaban a fin de establecer bases aéreas en esa región.

El anfibio, que iba piloteado por el capitán Fuentes y llevaba como pasajeros al comandante Merino Benítez, al Intendente de Magallanes don Manuel Chaparro Ruminot y a varios mecánicos se fue a pique frente a Agua Verde, a 25 millas al sur de Magallanes.

LAS PRIMERAS NOTICIAS. — La noticia del desastre, que significaba un duro golpe para la aviación nacional, se recibió en Santiago alrededor de las 10 y media de la noche. El nervioso radiograma provenía de Antofagasta.

El "S O S" enviado por el "Junker" y que daba la ubicación de la máquina, fue interceptado por las estaciones de Magallanes, y de inmediato se ordenó la salida de un remolcador para que fuera en su auxilio. Se supo que el anfibio alejado de la costa tuvo que descender en un sitio que no era propicio. Ante la inminencia del peligro, el Comandante Merino había ordenado que se lanzara una petición de auxilio por radio.

El despacho fue interceptado por la Estación de Magallanes, la que a su vez lo lanzó el espacio, siendo captado en Llenquihue. Esta estación lo transmitió al Norte. De ahí que la primera noticia llegó a la capital desde Antofagasta.

A MERCED DEL MAR.— Los siete tripulantes del "Junker" vivieron horas de angustia, en espera de los auxilios solicitados por el lacónico y trágico S O S. El avión comenzó a ser arrastrado a la deriva por las corrientes marinas, dificultando aún más el salvamento por parte de los remolcadores y vapores que salieron en su auxilio. El mar los alejaba de la costa, frente a Bahía Verde, entre Bahía Carrera y Wirao. Los aviadores debían poner a prueba su moral y su espíritu de lucha contra los elementos enfurecidos.

FUENTES DESAPARECIDO. — Intensa preocupación hubo en todo el país por la falta de noticias exactas, hasta que en las últimas horas de la noche del 7 de febrero se recibió una comunicación del vapor "Austral" que daba cuenta de haber salvado al Comandante Benítez, al Intendente Chaparro, al mecánico de radio y a un cabo. Habían desaparecido el capitán Fuentes y un mecánico.

El desastre del "Junker" fue una desgracia considerable para nuestra aviación por la pérdida de uno de los pilotos militares más prestigiados y que formó parte en la heroica epopeya que abrió la ruta aérea magallánica y cuyo 25.o aniversario celebra orgullosa hoy, la aviación nacional.

* * *

AUTOMOVILES Y AGRICULTURA

Muchas personas piensan que debe ser muy remota la relación que existe entre una fábrica de automóviles y la agricultura. Sin embargo, se ha comprobado que en la fabricación de un millón de automóviles se emplean las siguientes cantidades de productos agropecuarios: 40.000.000 de kilogramos de algodón, o sea, la cosecha de 226.000 hectáreas, que se destinan a la confección de las tapicerías, balatas, velocímetros y vidrios inastillables; 12.500.000 kilogramos de maíz, o sea, la cosecha de 4.550 hectáreas, para los substitutos del caucho, alcohol y solventes; 1.090.000 kilógramos de aceite de linaza, o sea, la producción de 7.070 hectáreas de lino, para fabricar pinturas, jabón líquido y glicerina; 9.450.000 litros de melaza, obtenidos de 5.050 hectáreas de caña de azúcar, para fabricar flúidos refractarios a la congelación usados en los amortiguadores, y solventes; 1.460.000 kilogramos de lana, obtenida de 800.000 ovejas, material que entra en la fabricación de tapicerías, cubiertas de pisos y lubricantes; 140.000 metros cuadrados de cuero, de 30.000 animales vacunos, para tapicerías y substancias adhesivas; 20.000 cerdos, que suministran 450.000 kilogramos de manteca, la cual es utilizada en la fabricación de lubricantes, diversas substancias químicas, y cerdas para escobillas; 160.000 kilogramos de pelo de cabra para hacer tapicerías, el cual es obtenido de 87.500 animales caprinos; 900.000 kilogramos de aceite de soja, o sea, la cosecha de 4.050 hectáreas, para fabricar el esmalte.

Las cifras anteriores indican que, en vista de ser la producción anual de automóviles en los Estados Unidos de unos 6.000.000, se necesitan las cosechas de aproximadamente 1.585.000 hectáreas, sin mencionar el crecido número de animales que suministran una diversidad de materiales.— ("Science Digest").

Las estadísticas son como los trajes de baño estilo "Bikini". Lo que revelan es sugestivo, pero lo que ocultan es vital.— ("The Economist", Londres).

—o—

Se pidió a un agente de seguros que transmitiera a una viuda la infausta noticia de un accidente. Tocó a la puerta, y dijo:

—Señora, tengo el placer de informarla que su esposo acaba de ganar 100.000 francos en un accidente ferroviario. — ("Marius", París).

—o—

EL JUEZ.— ¿Reconoce usted que golpeó a su marido con una silla? ¿Por qué lo hizo?

LA ESPOSA (suspirando). — Porque no pude levantar la mesa.— ("Veld Breezes", EE. UU.).

—o—

Muchas damas ofrecen un baile para darse el gusto de no invitar a ciertas amigas. — ("London Opinion").

—o—

—¡Socorro! ¡Me matan! —gritaba un hombre que era atacado y golpeado en una calle del sector soviético de Berlín.

Un agente de la policía política llegó corriendo, y le dijo con gran severidad:

—¿No sabe usted, que está prohibido discutir sobre política en público? — (Laszlo Fodor, en "Vida de Stalin").

* * *

Algunos de los que dicen "Padre Nuestro" el domingo pasan el resto de la semana haciendo el papel de huerfanitos.— ("Magazine Digest").

—o—

—¿Dónde está esa rubia buenamoza que pasó con una bandeja de cocteles hace un momento? —preguntó una de las damas que asistían a la fiesta.

—¿Busca usted a alguien que le sirva un refresco? —inquirió amablemente la dueña de casa.

—No —replicó la dama, que tenía un gesto de angustia—, ¡Busco a mi marido!— ("Philnews", EE. UU.).

—o—

Murió con los zapatos puestos; uno de ellos sobre el acelerador. — ("London Opinion").

—o—

LA ESPOSA.— Dices que la bebida hace que me vea hermosa. Bueno, no he estado bebiendo.

EL MARIDO.— Tú no, pero yo sí.— ("Evening News", Londres).

LA VIDA EN Hollywood

POR MARINA CISTERNAS

Al sonar las doce de la noche.

Escenario; una botica americana, botica en que hay de todo; se vende de todo; se puede comer, y comprar seguidamente un purgante sin que nadie haga aspavientos. Personajes principales: Jack Palanee y Martha O'Connor. Mucho público que entra y sale del local; los empleados de la sección "soda fountain" tocados de gorros almidonados sirven "steaks" o "hot dogs"; todo da lo mismo; es cuestión de precio. Los empleados de la sección botica preparan recetas, venden aceite de castor o leche de magnesia. Las empleadas de la sección "tutti-fruti" muestran medias de nylon o joyas de similor. El administrador lo ve todo por medio de espejos estratégicamente colocados.

Es el 31 de diciembre de 1954, y van a dar las doce de la noche cuando entra a la botica el actor de cinema, Jack Palance, declarando que besará a la mujer que le toque de cerca al sonar la medianoche. En la sección revistas y tarjetas está la agraciada señorita Martha O'Connor, recién llegada a Hollywood y que poco sabe de cómo se estilan aquí las cosas.

Suenan las doce en el reloj de los tiempos y abalánzase contra Martha O'Connor el galán del cinema, plantándole un gran beso en plena boca.

Tomada de sorpresa, la joven corresponde con una bofetada que desequilibra a Jack Palance que, al caer al suelo, arrastra consigo la gran armazón exhibidora de magazines y tarjetas postales que le cubren cual lluvia de colorines.

Trata de incorporarse el galán mientras vocifera: "Ven aquí, cualquiera que sea tu nombre, que he hecho promesa de besar mujer joven y guapa exactamente al sonar de las doce".

Pero miss O'Connor no aguardó conocer el resultado del incidente. Poniendo pies en polvorosa llegó acesando a mi lado.

MARTHA SE CASO, y Mickey protestó, pero poco.

Cuando el joven chileno Manuel Rojas, anunció que había contraído matrimonio con la actriz de cinema, Martha Vickers, el primero de octubre pasado, la noticia llenó de sorpresa a los padres de la novia, pues Martha había cuidadosamente guardado el secreto hasta de los autores de sus días.

"Habíamos acordado mantener nuestro matrimonio secreto por muchos meses", declaró Martha, "pero ahora que se ha hecho público, me alegro de que todos conozcan la noticia".

El ex marido de Martha, Mickey Rooney, le dio efusivamente los parabienes, pero añadió que le gustaría le devolvieran los cheques por 150 dólares mensuales por alimentos para el hijo nacido de esa unión, además de los de 850 dólares que le pagaba por ser su ex esposa.

"Tendrá que pasar trabajo para obtener un centavo", dijo Martha, "en los últimos meses fue puntual en sus pagos, pero hace algún tiempo, me debía sumas considerables".

Por su parte, el actor Mickey Rooney que acostumbraba ganar sumas fabulosas, recibe ahora 2.500 dólares a la semana, de los cuales van ahora, 750 dólares a Martha divididos con la esposa número uno Betty Jane Rase, con quien tiene dos niños; "después que me quitan el dinero para los impuestos y cuanta cosa se les ocurre, me dejan apenas para vivir con mi esposa actual, Elaine, con la cual soy felicísimo" exclama el actor, rascándose la cabeza.

ESCUELAS DE NATACION. — La estrella de cinema, Esther Williams, tiene el proyecto de abrir escuelas de natación en todas las ciudades importantes de Estados Unidos.

Yo le aconsejaría que lo hiciese, pero gratis y para los niños menesterosos a quienes ayudaría en su salud física y mental.

¿Qué te parece la idea, Esther? Como millonaria, bien pudiera realizarla.

* * *

Sólo extranjeros capacitados pueden radicarse en Brasil

RIO DE JANEIRO.— (SINB).— En entrevista concedida al matutino "Correio da Manha", del Brasil, el señor Joao Goncalves de Souza, actual presidente del Instituto Nacional de Inmigración y Colonización, tuvo oportunidad de hacer interesantes declaraciones sobre la cuestión de la entrada de inmigrantes en territorio brasileño. Con relación a la discriminación racial, declaró que no hay ninguna medida en ese sentido. Para que el inmigrante pueda entrar al país necesita estar profesionalmente capacitado en mayor grado que el trabajador nacional del mismo ramo de actividades. Así, por ejemplo, si el extranjero se destina a la agricultura, debe desempeñar mejor su misión que el trabajador nacional de la misma actividad. De esta manera, la cuestión racial queda despreciada, para imperar únicamente los elementos de capacidad profesional y condiciones relativas a la seguridad nacional.

¿INGENUA?

ZIZI-LA-BOBA es la rutilante belleza que ahora acapara aplausos en Chez Pierre, la famosa boite de Nueva Orleans, la ciudad estadounidense que vibra en sus noches y en sus días con un ritmo galo. Zizi tiene un rostro de total ingenuidad. ¿Ingenua, entonces? ¡Cuidado con la ingenua!, dice Pierre, el dueño de la boite, y, ciertamente, en él habla la vieja voz de una sabia experiencia.

POR FAVOR, CORRASE

En un banco del Parque Forestal se encuentra sentada una señorita.

Un joven se sienta al lado de ella. Pasa un carabinero, que los observa mientras se acerca poco a poco a la señorita.

—¿El joven la está molestando? —pregunta a la señorita.

—No, nada de eso, —responde ella con una sonrisa... Pero puede ser que lo intente, si usted tiene la bondad de alejarse.

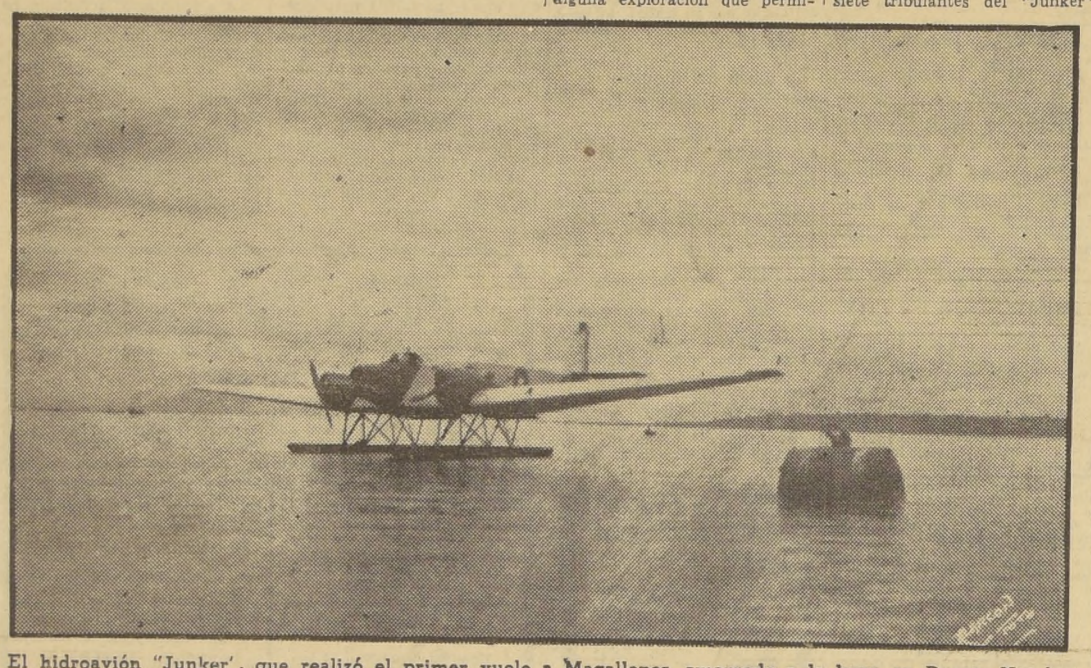

El hidroavión "Junker", que realizó el primer vuelo a Magallanes, amarrado a la boya en Puerto Natales, el 27 de enero de 1930. Quince días después, la máquina, de procedencia alemana, se fue a pique en Agua Verde, 25 millas al sur de Magallanes, perdiendo la vida el capitán Alfredo Fuentes y uno de los mecánicos.

* * *

Tensión entre Bruselas y Madrid por León Degrelle

BRUSELAS, (Intercontinental, A. F. P.).— Para comprender la emoción suscitada en Bálgica por el asunto Degrelle, que acaba de enturbiar una vez más las relaciones hispano-belgas, hay que saber que la opinión unánime de este país odia al antiguo jefe del "Rex", con la misma virulencia que en tiempos de la liberación.

LA CARRERA DE LEON DEGRELLE.— León Degrelle, que tiene actualmente unos cincuenta años, hizo su primera aparición en la escena política belga en 1936. Demagogo inteligente y sin escrúpulos, orador dotado de una elocuencia directa que impresionaba a las muchedumbres, surgió como "justiciero". Era el momento en que el régimen parlamentario se desacreditaba gracias a las querellas estériles y a algunos escándalos financieros que salpicaron a los tres grandes partidos políticos. Enarbolando como emblema la escoba que debía barrer a los "plutócratas" y a los "políticos corrompidos", Degrelle aparecía como el teórico del partido único y del sistema totalitario. Por su actitud general, se situaba en el terreno de Hitler y de Mussolini. En las elecciones de mayo de 1936, el partido "rexista", del que Degrelle se declaraba el "Führer", obtuvo 21 puestos en el Parlamento. En abril de 1937, León Degrelle se presentó a una elección parcial en Bruselas contra la coalición de los católicos, socialistas y liberales, que le opuso un candidato único: Paul Van Zeeland, entonces jefe del gobierno. Esta elección revestía el carácter de un "test" para toda la Europa democrática, amenazada por la marea creciente del fascismo. Van Zeeland ganó la partida; pero Degrelle, derrotado, no disminuyó el ritmo de su acción. Las campañas de su pedódico "Le Pays Réel", fueron cada vez más violentas. Al estallar la guerra, Degrelle apareció como el hombre más adecuado para hacer el juego de los alemanes en la Bélgica ocupada. Había en él algo del doctrinario Marcel Deat y del luchador Jacques Doriot. Durante cuatro años, Degrelle se exhibió en Bélgica con el uniforme de los nazis. Su nombre está ligado a todos los horrores de la ocupación, y especialmente a varias matanzas que conservan en Bélgica la misma resonancia que Oradour en Francia. Ni Quisling en Noruega ni Darnand en Francia fueron tan execrados como Degrelle en Bélgica. El primer gesto de los belgas liberados consistió en condenar a muerte al "traidor-asesino", al criminal de guerra N.o 1, y de lanzarse en su busca para arreglarle las cuentas.

PERIPECIAS DEL JEFE "REXISTA" EN ESPAÑA.— Pero durante los días del hundimiento del hitlerismo, en 1945, Degrelle logró escaparse a bordo de un avión de la Luftwafe, que tras un vuelo peligroso por encima de Bélgica y Francia, se estrelló en las proximidades de San Sebastián. Herido en el accidente, el jefe "rexista" fue curado en el hospital de la capital vasca. Permaneció en San Sebastián, custodiado por los falangistas, desde el 9 de mayo de 1945 hasta el 21 de agosto de 1946. Los belgas, desesperando de obtener su extradición por la vía diplomática, intentaron raptarlo. Finalmente, para poner fin a las recriminaciones belgas, el gobierno español anunció su intención de expulsar a Degrelle, que había penetrado ilegalmente en España (como Laval). Los dirigentes de Madrid se negaban a entregar el fugitivo bajo el pretexto de que no existía ningún tratado de extradición; pero no tenía nada que oponer a que los belgas se apoderasen de su persona cuando Degrelle, expulsado, no tuviera la protección española. Desgraciadamente, por un concurso de circunstancias verdaderamente curiosas, en el momento en que el Encargado de Negocios de Bélgica se disponía a detener a Degrelle, a su salida del hospital de San Sebastián, el jefe "rexista" desapareció. Según las autoridades españolas, había huído y no se podía saber su paradero... Esto ocurría en agosto de 1946.

"SI VUELVE, LO ENTREGAREMOS..."— El gobierno de Bruselas reaccionó enérgicamente ante el hecho. El gobierno de Madrid respondió que Degrelle ya no estaba en España. "Si vuelve a nuestro país, le entregaremos sin falta..." terminó por prometer, en 1947, el señor Martín Artajo, Ministro español de Relaciones Exteriores.

A los ojos de los belgas, parece claro que Degrelle abandonó España —gracias a protecciones que el gobierno podía ignorar oficialmente— en el momento oportuno para que las autoridades españolas pudieran afirmar que ya no se encontraba en su territorio. Pasada la tempestad —se piensa en Bruselas— el jefe del "Rex" regresó a España y se instaló en un lugar discreto. Desde 1947, los periodistas belgas han denunciado en varias ocasiones la presencia de Degrelle en Andalucía, bajo un nombre falso. Pero toda Bélgica clamó de indignación cuando, el 15 de diciembre, un despacho de agencia, apoyándose en una información española, reveló que Degrelle había asistido a una ceremonia en el Ayuntamiento de Madrid, al lado de miembros del gobierno español. Algunas horas después, las autoridades españolas negaban todo valor a la información. La emoción alcanzó su punto culminante en Bruselas cuando se supo que un semanario madrileño publicaba una interviú del antiguo jefe del "Rex".

El gobierno de Madrid parece haber sido sorprendido por la violencia de la reacción belga: artículos virulentos en toda la prensa, reanudación de una vehemente campaña antifranquista, interpelaciones en la Cámara.

¿CUMPLIRA EL GOBIERNO ESPAÑOL LA PROMESA DE 1947?.— El gobierno de Bruselas pidió explicaciones a Madrid. A título de respuesta obtuvo un mentís que fué considerado como insuficiente. La opinión belga se excitó; algunos periódicos llegaron a injuriar al embajador de España.

Si la presencia de Degrelle en España es para los belgas un hecho incontestable ¿qué espera el gobierno español para cumplir la promesa de 1947 y entregar el jefe "rexista" a la justicia de su país? El embajador de Bélgica fue encargado de plantear esta cuestión en términos categóricos al ministro español de Relaciones Exteriores. El señor Martín Artajo le contestó: "Voy a informarme. Le escribiremos..." Para demostrar que se tomaba la cosa en serio, el gobierno de Bélgica llamó a su Embajador en Madrid. Como se sabe, la respuesta española acaba de llegar a Bruselas: Madrid niega que Degrelle se encuentre actualmente en la Península.

Este asunto hace mucho ruido en Bélgica. Tanto más por cuanto afecta a determinados aspectos de la política interior belga. No falta quien insinúa que algunos políticos se encontrarían en un apuro si ciertos viejos recuerdos desagradables fuesen exhumados... En realidad, nadie cree seriamente que el gobierno de Franco entregue a Degrelle. Le será muy fácil objetar que numerosos españoles condenados han hallado asilo en Bélgica. Pero la opinión belga no acepta semejante objeción. (Exclusivo para LA NACION, por Raymond Hubert).

* * *

León Degrelle, causa de la tensión actual entre España y Bélgica, luce el uniforme de la Wehrmacht. Sin embargo, Madrid niega que el ex jefe rexista se encuentre en la Península.

* * *

EFEMERIDES DE HOY

— ENERO 27 —

1824 Primera expedición patriota a Chiloé.
1829 Nace en Copiapó don Guillermo Matta, poeta chileno.
1901 Muere José Verdi, compositor italiano.
1930 Se instala la base aérea de Magallanes.

CABLES de HOY

"JULITO", EL CEREBRO MAGICO, NO SUPO RESPONDER UNA PREGUNTA

DETROIT, 27.— (TK).— (Especial para LA NACION, por Globe Trotter, corresponsal en viaje).— "Julito", el cerebro mágico más caro del mundo pues en su fabricación se invirtieron tres mil millones de dólares, defraudó hoy a los hombres de ciencia cuando no pudo dar respuesta a una pregunta que se le había formulado.

El incidente se produjo cuando "Julito", que está siendo sometido a un ciclo de pruebas, no dio respuesta a la pregunta que le formulara el doctor W. H. T. G. Copuchive, su manager, sobre la política chilena.

La pregunta que el doctor Copuchive hizo al cerebro mágico fue la siguiente: "¿Cómo se explica que en Chile, liberales y comunistas voten por un mismo candidato?".

"Julito" echó a funcionar sus diez mil manecillas metálicas, pero todo fue en balde. Al cabo de un minuto respondió por medio de su voz electrónica: "No me lo explico". En seguida, agregó: "Esa chanfaina política liberal-comunista no la entiende nadie".

El 14 del presente mes de enero se rindió homenaje en numerosos países del mundo al doctor Albert Schweitzer, con motivo de haber cumplido 80 años de edad, a quien se ve junto a un enfermo en su hospital de Lambarené. En la Asamblea Nacional francesa se presentó un voto "para invitar al Gobierno a citar al doctor Schweitzer en la Orden del Día del país, como un ejemplo de devoción y abnegación, demostrado durante toda su vida".— (Foto Intercontinentale)